

PROGNOZA

ODDZIAŁYWANIA NA ŚRODOWISKO

**miejscowego planu zagospodarowania przestrzennego Miasta Orzesze (zmiany
obszarowe)**

Zespół autorów:

1. mgr. inż. arch. Sławomir Tront - kierujący zespołem

A handwritten signature in blue ink, appearing to read 'Sławomir Tront'.

2. mgr. inż. arch. Katarzyna Bondek

A handwritten signature in blue ink, appearing to read 'K Bondek'.

3. mgr. inż. arch. Sylwia Jendrysek

A handwritten signature in blue ink, appearing to read 'Sylwia Jendrysek'.

Spis treści

1. Streszczenie w języku niespecjalistycznym.....	4
2. Charakterystyka obszaru objętego opracowaniem	36
3. Analiza stanu środowiska na obszarach objętych przewidywanym oddziaływaniem	41
3.1. Ukształtowanie powierzchni terenu	65
3.2. Budowa geologiczna	66
3.3. Warunki atmosferyczne.....	67
3.4. Wody powierzchniowe	69
3.5. Wody podziemne	71
3.6. Warunki florystyczno-faunistyczne	72
4. Informacje o projekcie planu	74
4.1. Zapisy planu w odniesieniu do obowiązujących miejscowych planów zagospodarowania przestrzennego	76
5. Identyfikacja wpływu ustaleń planu na środowisko.....	77
5.1. Przewidywane oddziaływania na środowisko	77
5.2. Ocena istotności przewidywanych oddziaływań.....	92
5.3. Przewidywane skutki realizacji ustaleń projektu planu dla poszczególnych komponentów środowiska abiotycznego	93
6. Przewidywane skutki realizacji ustaleń projektu planu dla poszczególnych komponentów środowiska abiotycznego.....	97
6.1. Przekształcenia powierzchni ziemi i gleb	97
6.2. Zanieczyszczenie wód podziemnych i powierzchniowych	97
6.3. Zanieczyszczenie powietrza.....	97
6.4. Klimat akustyczny	98
6.5. Promieniowanie niejonizujące	98
6.6. Wpływ na klimat lokalny	99
6.7. Ryzyko wystąpienia poważnych awarii.....	99
6.8. Ryzyko wystąpienia zagrożeń naturalnych	99
6.9. Wpływ na różnorodność biologiczną, świat roślinny i zwierzęcy oraz obszary chronione, w tym Natura 2000	100
6.10. Ocena zmian w krajobrazie	100
6.11. Wpływ na zabytki.....	100
6.12. Dobra materialne	101
6.13. Wpływ na zdrowie ludzi	101
7. Ocena skuteczności ochrony różnorodności biologicznej	101
8. Ocena skutków realizacji ustaleń planu dla form ochrony przyrody i krajobrazu	101
8.1. Przeobrażenia przestrzennej struktury przyrodniczej	101

8.2.	Ocena oddziaływań na cenne siedliska przyrodnicze	102
8.3.	Ocena wpływu na rośliny	102
8.4.	Ocena wpływu na zwierzęta	102
8.5.	Ocena wpływu na bioróżnorodność	102
9.	Przewidywane oddziaływania na cele i przedmiot ochrony obszaru Natura 2000	102
10.	Ocena rozwiązań projektu planu	102
10.1.	Ocena zgodności projektowanego zagospodarowania terenu z uwarunkowaniami określonymi w opracowaniu ekofizjograficznym	102
10.2.	Ocena ustaleń projektu planu w kontekście celów ochrony środowiska określonych w dokumentach nadrzędnych	102
10.3.	Ocena przewidywanych oddziaływań na ludzi	106
10.4.	Informacje o możliwym transgranicznym oddziaływaniu na środowisko	107
11.	Propozycje rozwiązań alternatywnych oraz mających na celu zapobieganie, ograniczanie lub kompensację przyrodniczą negatywnych oddziaływań na środowisko	107
12.	Propozycje dotyczące przewidywanych metod analizy skutków realizacji ustaleń projektu planu	107
13.	Dokumenty uwzględnione przy sporządzaniu prognozy	109

1. Streszczenie w języku niespecjalistycznym

Niniejsze opracowanie jest oceną oddziaływania na środowisko sporządzoną do projektu miejscowego planu zagospodarowania przestrzennego Miasta Orzesze (zmiany obszarowe).

Dokument prognozy dostarcza niezbędnych informacji ułatwiających konstruktywny przebieg publicznej dyskusji nad projektem planu oraz powinien być pomocny przy podjęciu przez Radę Miejską ostatecznej decyzji o jego uchwaleniu. Ponadto, prognoza stanowi jeden z dokumentów, na którym mogą oprzeć swoje stanowisko organy opiniujące (uzgadniające) przedłożony im dokument planistyczny.

Podstawowym źródłem informacji są dane zebrane podczas wizji terenowej przeprowadzonej w wrześniu 2025 roku przez autorów prognozy. Podczas prac terenowych prowadzono i dokonano oceny walorów krajobrazu i powiązań krajobrazowych. Zwracano uwagę na źródła i skutki oddziaływań antropogenicznych (np. hałas, degradacja środowiska, przekształcenia rzeźby, konflikty funkcjonalne). W prognozie wykorzystano opracowanie ekofizjograficzne dla terenu gminy Orzesze oraz prognozę oddziaływania na środowisko, sporządzoną na potrzeby studium uwarunkowań i kierunków zagospodarowania przestrzennego miasta Orzesze oraz z innych źródeł pisanych, które wymieniono w wykazie literatury.

W dalszej części prognozy zostały przeanalizowane możliwe skutki środowiskowe, jakie potencjalnie może powodować realizacja ustaleń planu, w rozbiciu na poszczególne komponenty środowiska w fazie realizacji i funkcjonowania planowanych przedsięwzięć. Następnie przeprowadzono analizę zgodności ustaleń projektu planu z celami ekologicznymi wyrażonymi w dokumentach nadrzędnych, a także w kontekście zasad zrównoważonego rozwoju ustalonych na bazie obowiązujących przepisów.

Podstawowym sposobem wizualizacji informacji jest rysunek prognozy sporządzony na rysunku projektu planu zagospodarowania przestrzennego, na którym przedstawiono wyniki prognozowanych skutków przedsięwzięć, które mogą wynikać z projektowanego przeznaczenia terenu. Wyniki prognozy skonstruowano bazując na porównaniu ocen jakości środowiska w obrębie przestrzeni objętej opracowaniem dla stanu aktualnego oraz prognozowanego.

Prognoza nie stanowi prawa miejscowego. Ustalenia i wnioski prognozy nie mają skutków prawnych.

Diagnoza stanu środowiska na obszarze opracowania

Projekt planu miejscowego będący przedmiotem postępowania w sprawie oceny oddziaływania na środowisko, w trakcie którego wykonano niniejszą prognozę dotyczy kilkunastu obszarów o łącznej powierzchni około 113,67 ha położonych w obrębie miasta Orzesze.

Tereny opracowania to obszary przeciętnie cenny pod względem przyrodniczym. Zagospodarowanie terenu jest zróżnicowane w większość są to tereny niezabudowane użytkowane rolniczo lub stanowiące nieużytki w postaci łąk lub zadrzewień.

Krótką informacją o projekcie planu

Prognoza oddziaływania na środowisko miejscowego planu zagospodarowania przestrzennego Miasta Orzesze (zmiany obszarowe)

Projekt miejscowego planu zagospodarowania przestrzennego został zainicjowany w celu dostosowania do obowiązujących przepisów prawa funkcjonującego już na tym terenie zmiany miejscowego planu zagospodarowania przestrzennego oraz wskazania - zgodnie z obowiązującym Studium - nowych terenów mieszkaniowych lub produkcyjno-usługowych.

W założeniu Projekt planu ma doprowadzić do uregulowania zasad zagospodarowania przestrzeni według obowiązującego stanu prawnego.

Obszar opracowania jest objęty prawem miejscowym, którego wizualizacja została zaprezentowana na schematach stanowiących załącznik do prognozy.

Ocena potencjalnych skutków realizacji ustaleń planu dla środowiska

Projekt zmian planu miejscowego w odniesieniu do stanu istniejącego prowadzi do przekształcenia istniejących terenów czynnych przyrodniczo, powiększa tereny zabudowy mieszkaniowej jednorodzinnej a w sołectwie Gardawice tereny produkcyjno-usługowe. Projekt zachowuje obszary dolin związanych z ciekami powierzchniowymi, utrzymuje istniejące tereny zadrzewień oraz nie przerywa szlaków migracji zwierząt.

Mając na uwadze skumulowane skutki wynikające z realizacji ustaleń zmiany planu , należy stwierdzić, iż ustalenia mają na celu zminimalizowanie oddziaływania na lokalną florę i faunę. Z analiz przeprowadzonych w prognozie wynika, że realizacja ustaleń przedmiotowego dokumentu przy uwzględnieniu kumulacji możliwych niekorzystnych oddziaływań nie będzie znacząco oddziaływać na cele i przedmiot ochrony.

Synteza ustaleń prognozy oddziaływania na środowisko

Realizacja ustaleń projektu zmiany planu nie niesie istotnego ryzyka pogorszenia stanu środowiska w rejonie opracowania. Projekt przedmiotowego dokumentu:

- jest zgodny z podstawowymi zasadami i normami zrównoważonego rozwoju, a także wskazaniami zawartymi w opracowaniu ekofizjograficznym;
- minimalizuje wpływ wzmożonej antropopresji, na stosunki wodne występujące na terenie objętym opracowaniem i obszarze przewidywanego oddziaływania inwestycji;
- nie zawiera ustaleń mogących mieć negatywny wpływ na formy ochrony przyrody;
- cele, dla których podjęto prace planistyczne zostaną osiągnięte z zachowaniem ciągłości systemów przyrodniczych;
- nie zawiera ustaleń, których realizacja może powodować trwałe i nieodwracalne zagrożenia dla środowiska oraz oddziaływać niekorzystnie długofalowo na zdrowie ludzi;
- nie zawiera ustaleń, których realizacja mogłaby pogorszyć długofalowo komfort życia lokalnej społeczności.

Rys.1 Rysunek zmiany miejscowego planu zagospodarowania przestrzennego (pomniejszenie bezskalowe):

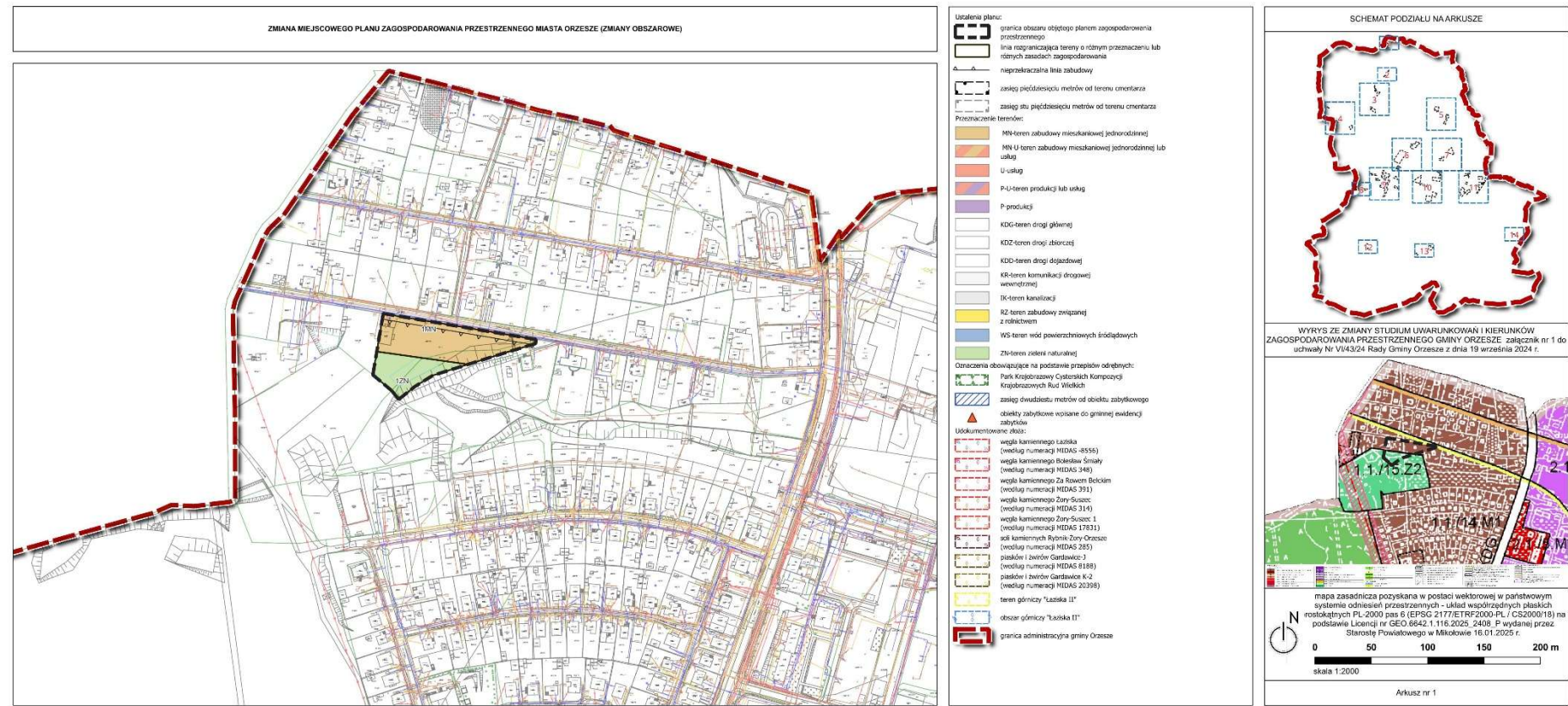

ZMIANA MIEJSOWEGO PLANU ZAGOSPODAROWANIA PRZESTRZENNEGO MIASTA ORZESZE (ZMIANY OBSZAROWE)

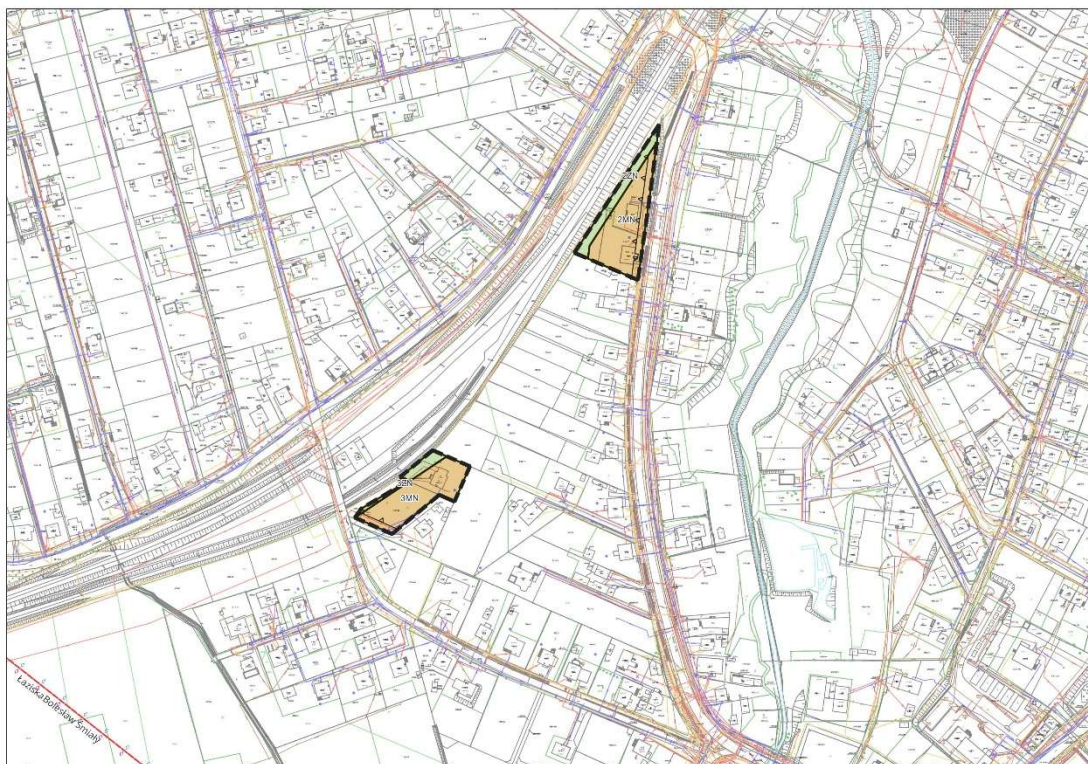

- Ustalenia planu:
- granica obszaru objętego planem zagospodarowania przestrzennego
 - linia rozgraniczająca tereny o różnym przeznaczeniu lub różnych zasadach zagospodarowania
 - nieprzekraczalna linia zabudowy
 - zasięg pięćdziesięciu metrów od terenu oświetlenia
 - zasięg stu pięćdziesięciu metrów od terenu oświetlenia
- Przeznaczenia:
- MN-teren zabudowy mieszkaniowej jednorodzinnej
 - MN-U-teren zabudowy mieszkaniowej jednorodzinnej lub usług
 - U-usług
 - P-U-teren produkcji lub usług
 - P-produkcji
 - KDG-teren drogi głównej
 - KDZ-teren drogi zbiorczej
 - KDD-teren drogi dojazdowej
 - KR-teren komunikacji (drogowej) wewnętrznej
 - IK-teren kanalizacji
 - RZ-teren zabudowy związanej z rolnictwem
 - WS-teren wód powierzchniowych i śródlądowych
 - ZN-teren zieleni naturalnej
- Oznaczenia obowiązujące na podstawie przepisów odrębnych:
- Park Księżpazowy Cyprianich Kompozycji Księżpazowych Ruc Wielkich
 - zasięg dwadzieścia metrów od obiektu zabytkowego
 - obiekty zabytkowe wpisane do gminnej ewidencji zabytków
- Udokumentowane złoza:
- węgiel kamienny Łaziska (według numeracji MIDAS-8556)
 - węgiel kamienny Bolesław Śmiały (według numeracji MIDAS-348)
 - węgiel kamienny Za Rowem Biedkim (według numeracji MIDAS-391)
 - węgiel kamienny Żary-Suszec (według numeracji MIDAS-314)
 - węgiel kamienny Żary-Suszec 1 (według numeracji MIDAS-17831)
 - skł. kamiennych Rybnik Żary-Orzesze (według numeracji MIDAS-295)
 - piasków i żwirów Gardawice-3 (według numeracji MIDAS-8188)
 - piasków i żwirów Gardawice K-2 (według numeracji MIDAS-20398)
 - teren górniczy "Łaziska 11"
 - obszar górniczy "Łaziska 11"
 - granica administracyjna gminy Orzesze

SCHEMAT PODZIAŁU NA ARKUSZE

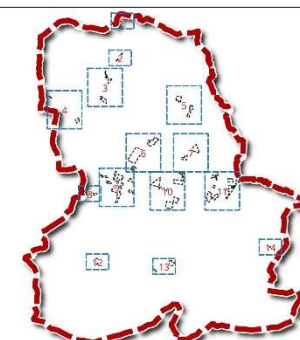

WYRYS ZE ZMIANY STUDIUM UWARUNKOWAŃ I KIERUNKÓW ZAGOSPODAROWANIA PRZESTRZENNEGO GMINY ORZESZE załącznik nr 1 do uchwały Nr VI/43/24 Rady Gminy Orzesze z dnia 19 września 2024 r.



mapa zasadnicza pozyskana w postaci wektorowej w państwowym systemie odniesień przestrzennych - układ współrzędnych płaskich postaktywny PL 2000 pas 6 (EPSG:21771/ETRS2000-PL / CS2000/18) na podstawie Licencji nr GEO.6842.1.116.2025_2408_P wydanej przez Starostę Powiatowego w Mikołowie 16.01.2025 r.

skala 1:2000

Arkusz nr 2

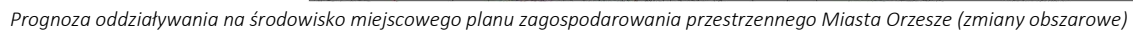

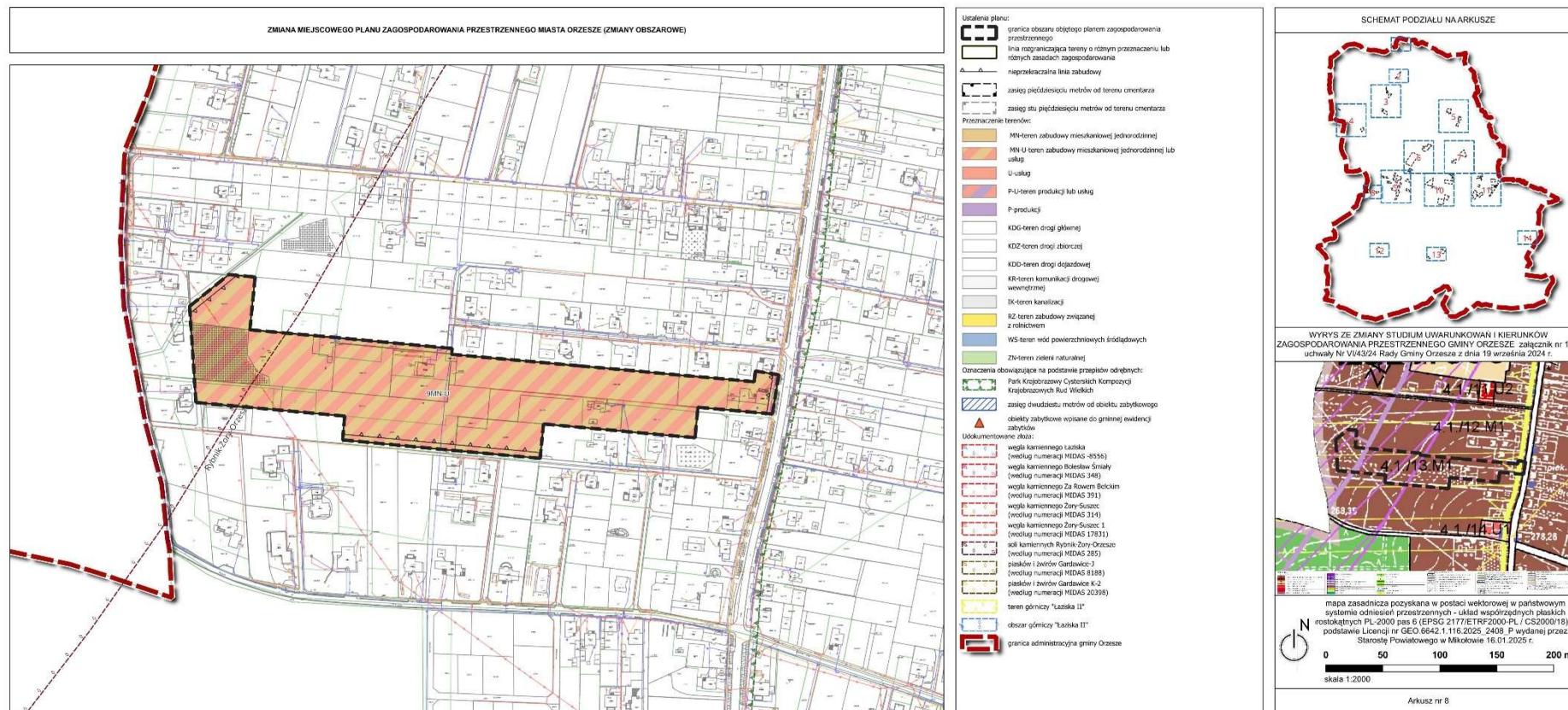

ZMIANA MIEJSKOWEGO PLANU ZAGOSPODAROWANIA PRZESTRZENNEGO MIASTA ORZESZE (ZMIANY OBSZAROWE)

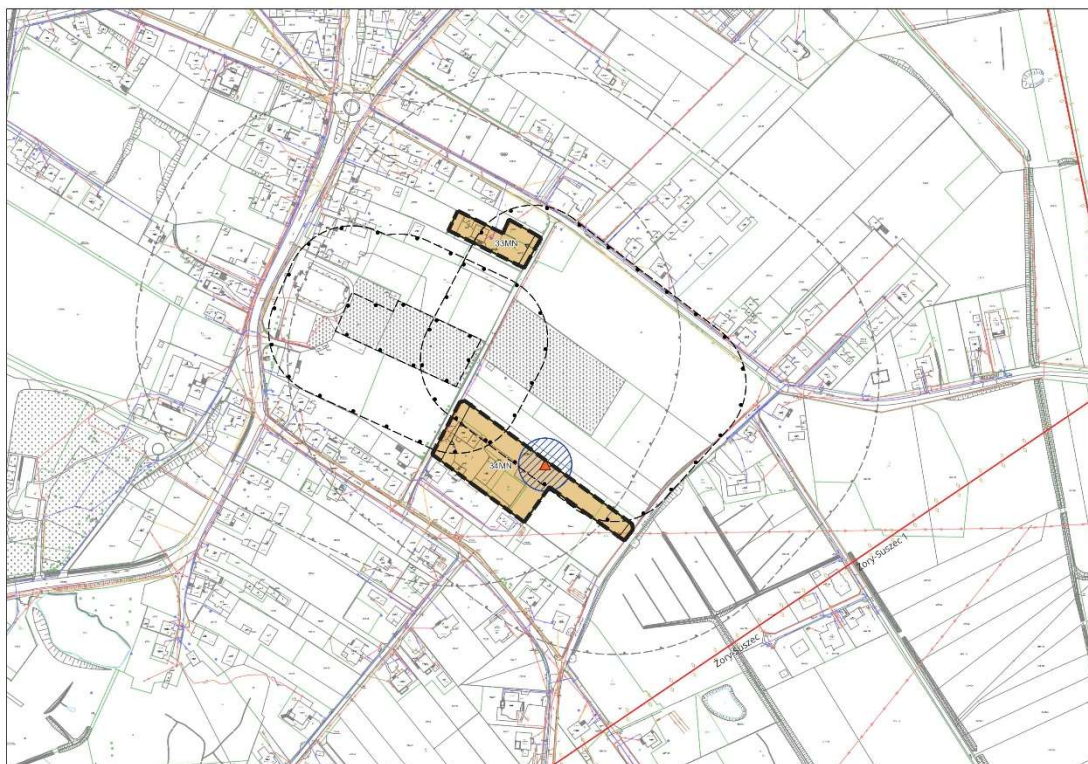

- Ustalenia planu:**
- granica obszaru objętego planem zagospodarowania przestrzennego
 - linia rozgraniczająca tereny o różnym przeznaczeniu lub różnych zasadach zagospodarowania
 - nieprzekraczalna linia zabudowy
 - zasięg pięćdziesięciu metrów od terenu oświetlenia
 - zasięg stu pięćdziesięciu metrów od terenu oświetlenia
- Przeznaczenia:**
- MN-teren zabudowy mieszkaniowej jednorodzinnej
 - MN-U-teren zabudowy mieszkaniowej jednorodzinnej lub usług
 - U-usług
 - P-U-teren produkcji lub usług
 - P-produkcji
 - KDG-teren drogi głównej
 - KDZ-teren drogi zbiorczej
 - KDO-teren drogi dojazdowej
 - KR-teren komunikacji (drogowej) wewnątrz
 - IK-teren kanalizacji
 - RZ-teren zabudowy związanej z ruchem
 - WS-teren wód powierzchniowych i ścieków
 - Z-teren zieleni naturalnej
- Oznaczenia obowiązujące na podstawie przepisów odrębnych:**
- Park Księżpazowy Cyprianich Kompozycji Księżpazowych Ruc Wielkich
 - zasięg dwadzieścia metrów od obiektu zabytkowego
 - obiekty zabytkowe wpisane do gminnej ewidencji zabytków
- Udokumentowane zabytki:**
- węgiel kamienny Łaziska (według numeracji MIDAS-8556)
 - węgiel kamienny Bolesław Śmiały (według numeracji MIDAS-348)
 - węgiel kamienny Za Równem Bolesław (według numeracji MIDAS-351)
 - węgiel kamienny Żary-Suszec (według numeracji MIDAS-314)
 - węgiel kamienny Żary-Suszec 1 (według numeracji MIDAS-17831)
 - światła kamienne Rybnik Żary-Orzesze (według numeracji MIDAS-255)
 - piasków i żwirów Gardawice-3 (według numeracji MIDAS-8188)
 - piasków i żwirów Gardawice-K-2 (według numeracji MIDAS-20398)
 - teren górniczy "Łaziska 11"
 - obszar górniczy "Łaziska 11"
 - granica administracyjna gminy Orzesze

SCHEMAT PODZIAŁU NA ARKUSZE

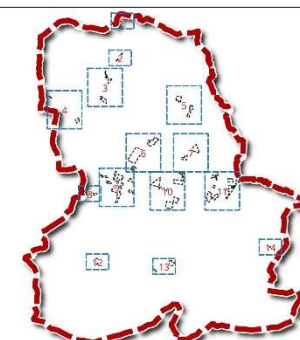

WYRYS ZE ZMIANY STUDIUM UWARUNKOWAŃ I KIERUNKÓW ZAGOSPODAROWANIA PRZESTRZENNEGO GMINY ORZESZE załącznik nr 1 do uchwały Nr VI/43/24 Rady Gminy Orzesze z dnia 19 września 2024 r.



mapa zasadnicza pozyskana w postaci wektorowej w państwowym systemie odniesień przestrzennych - układ współrzędnych płaskich prostokątnych PL 2000 pas 6 (EPSG:21771/ETRS2000-PL / CS2000/18) na podstawie Licencji nr GEO.6642.1.116.2025_2408_P wydanej przez Starostę Powiatowego w Mikołowie 16.01.2025 r.

0 50 100 150 200 m

skala 1:2000

Arkusz nr 12

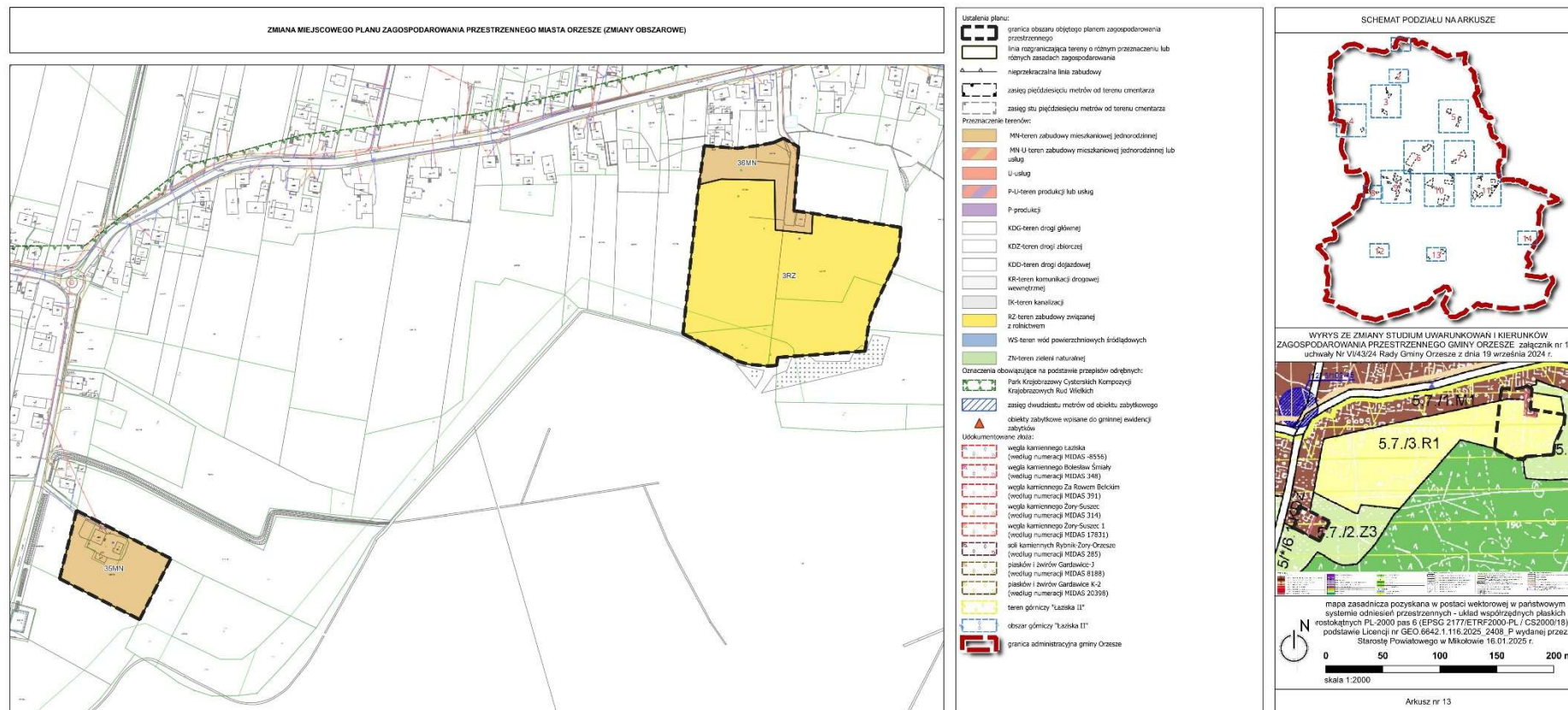

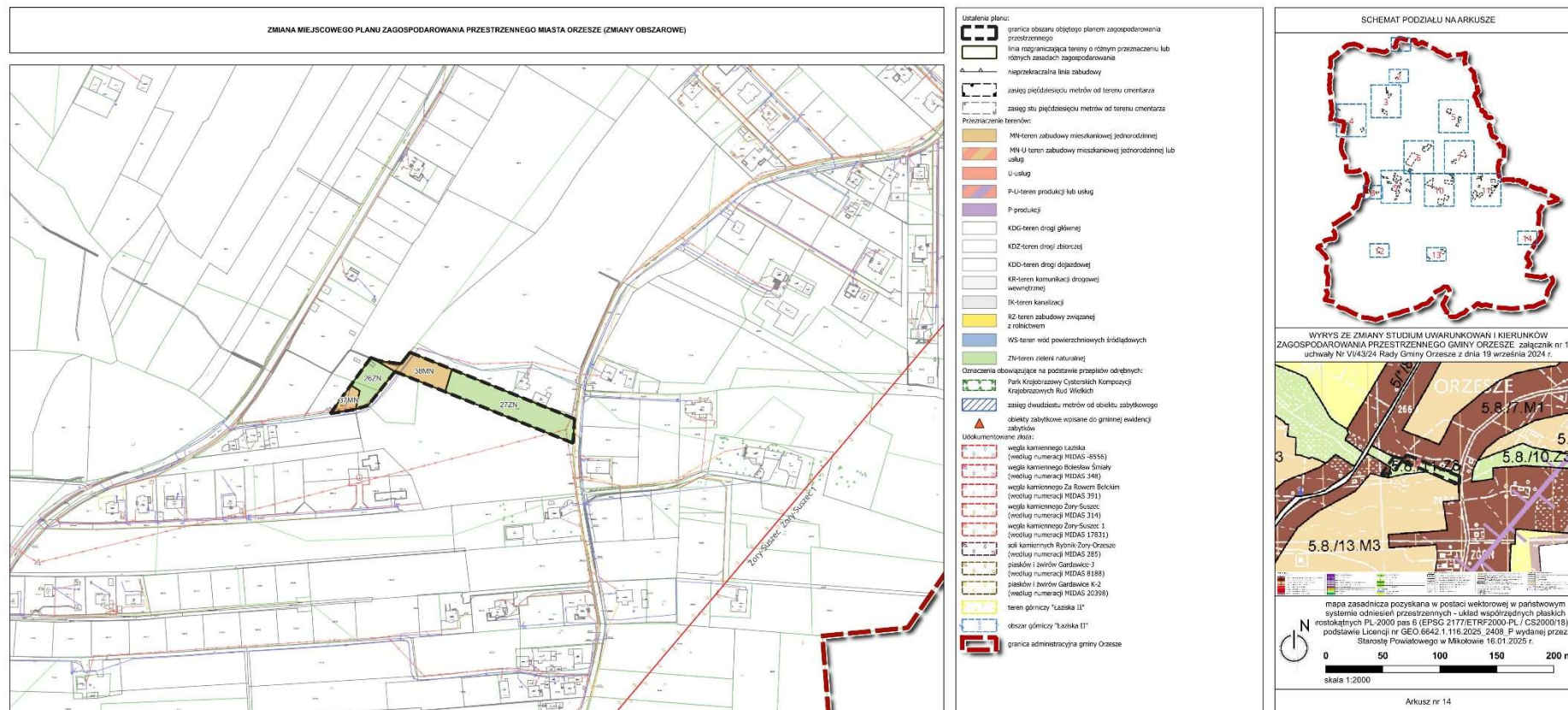

Proгноza oddziaływania na środowisko miejscowego planu zagospodarowania przestrzennego Miasta Orzesze (zmiany obszarowe)

Rys.2 Rysunek obowiązującego miejscowego planu zagospodarowania przestrzennego wraz z jego zmianą (pomniejszenie bezskalowe):

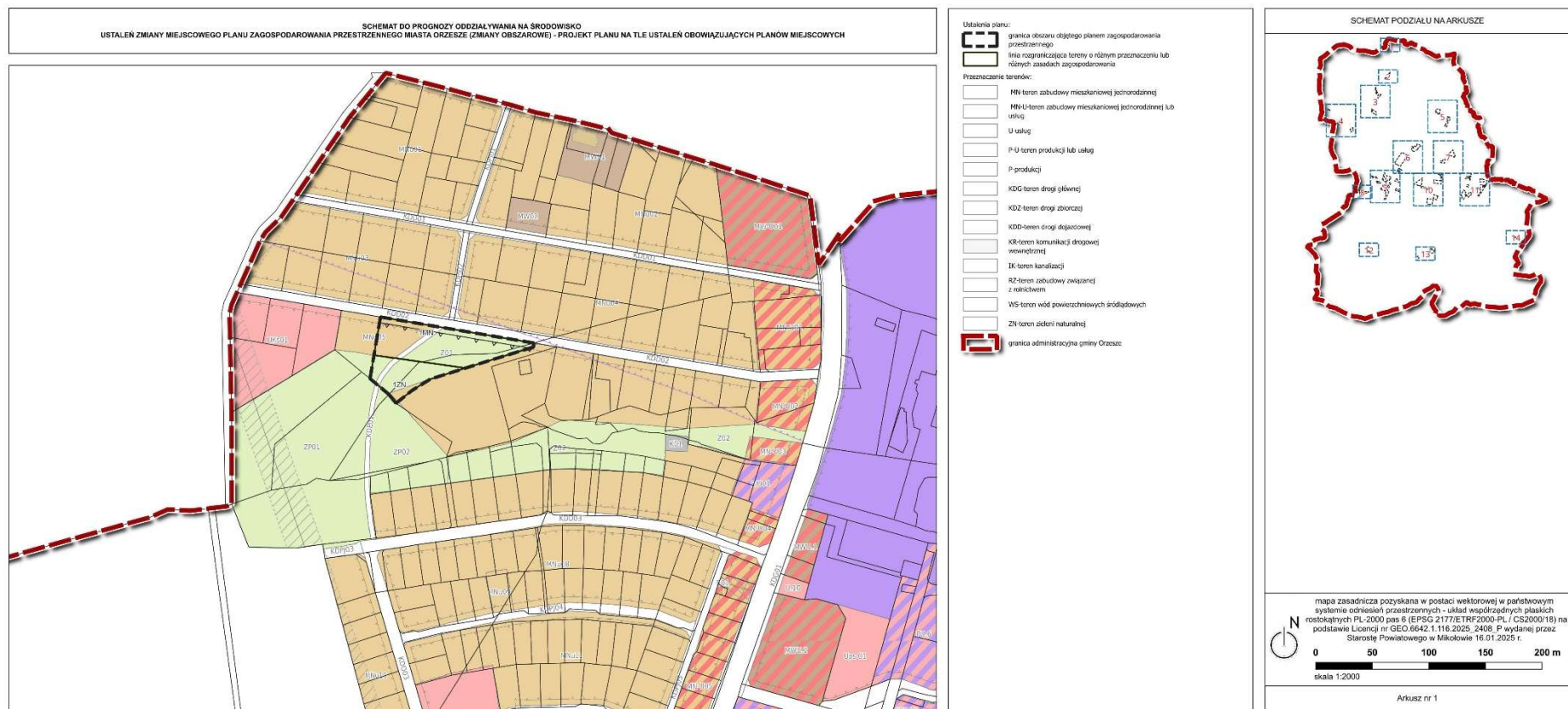

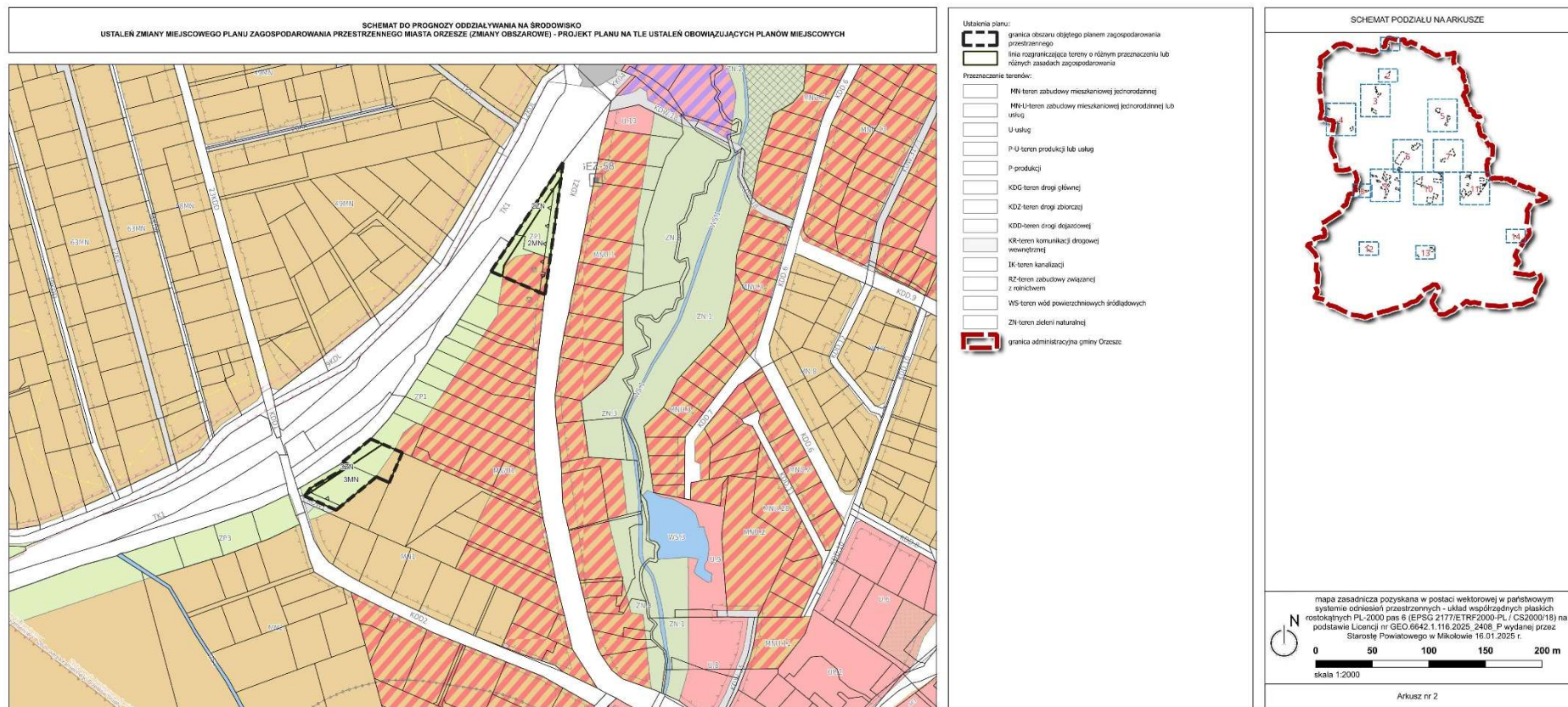

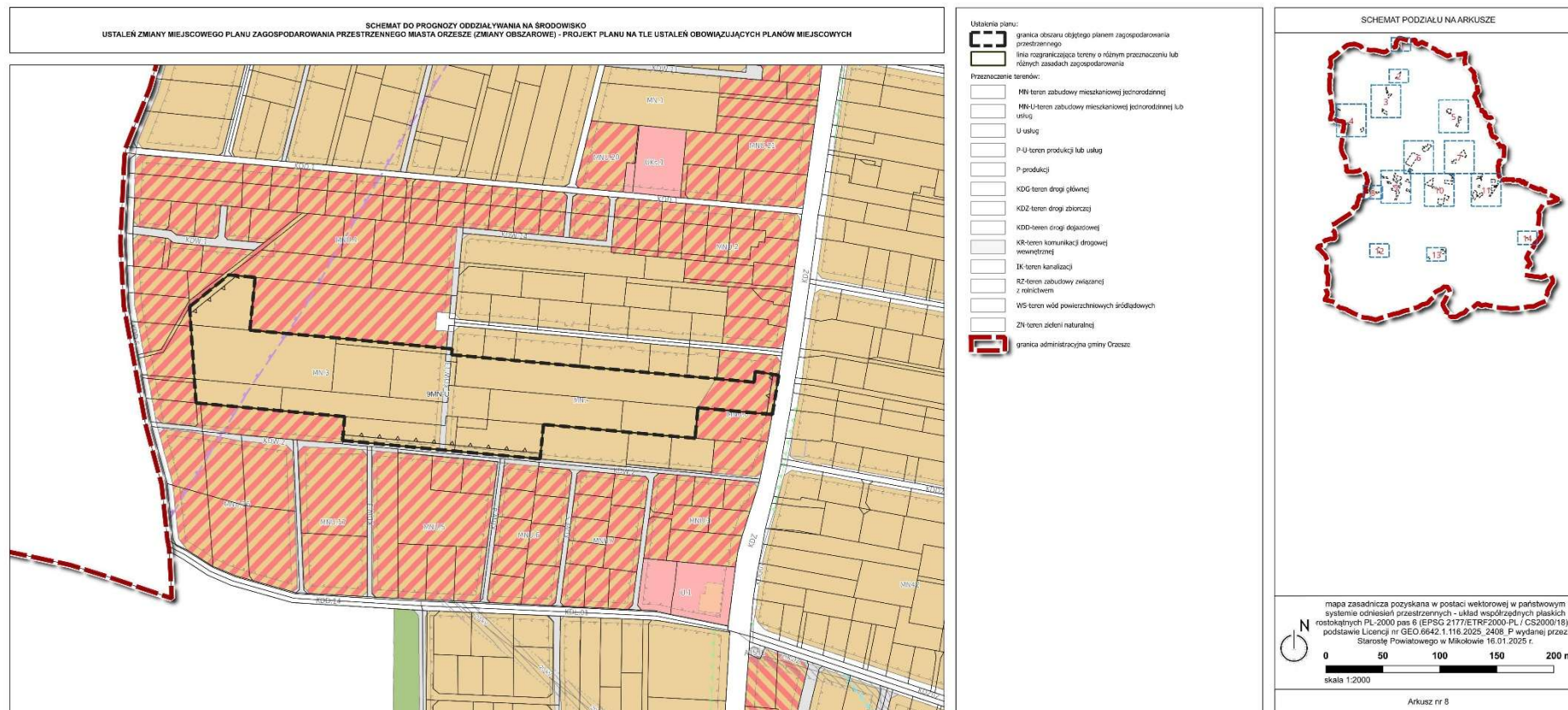

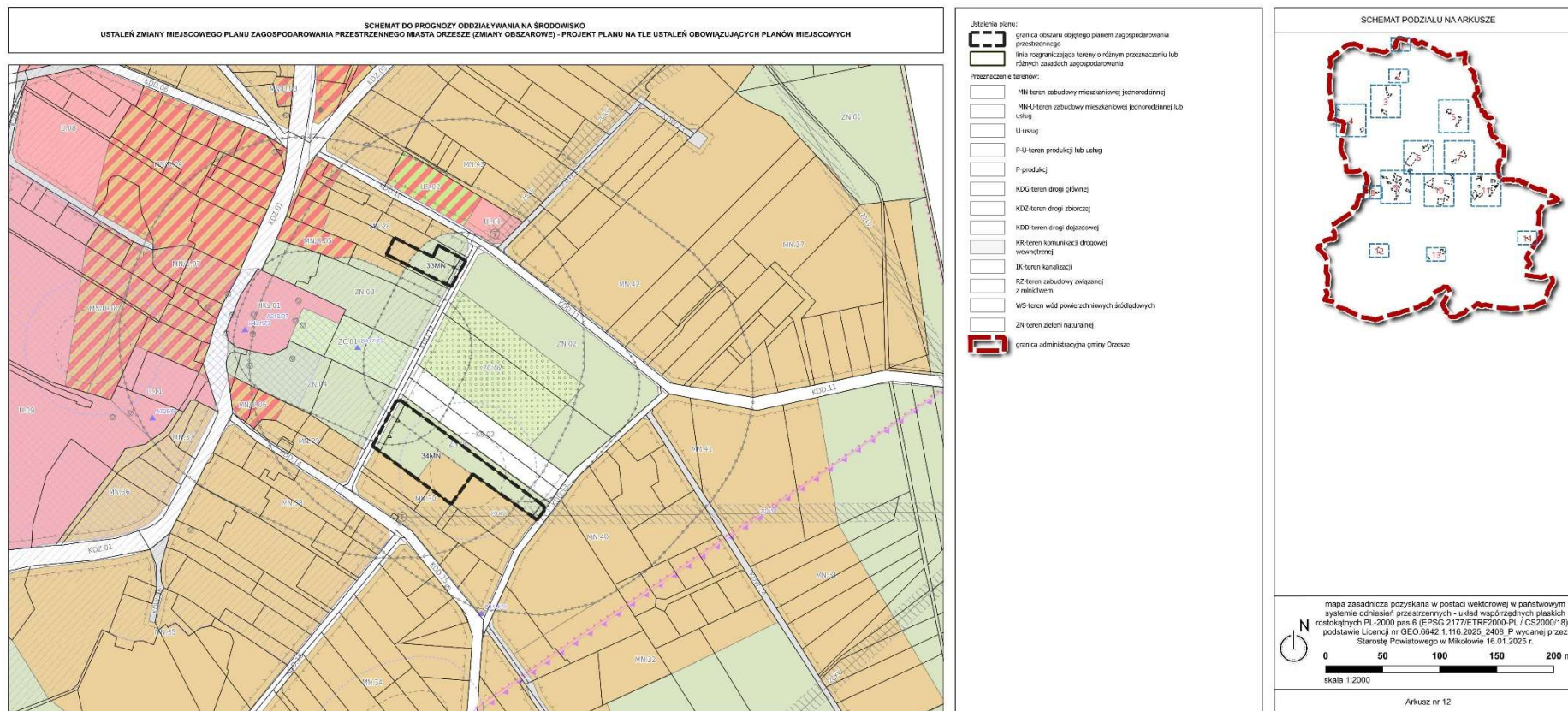

Informacje wstępne

Podstawą formalną do realizacji opracowania jest zlecenie Urzędu Miasta w Orzeszu. Prognozę sporządził zespół firmy P.A. NOVA S.A.

Artykuł 51 ust. 1 ustawy z dnia 3 października 2008 r. o udostępnianiu informacji o środowisku i jego ochronie, udziale społeczeństwa w ochronie środowiska oraz o ocenach oddziaływania na środowisko (Dz.U.2024 poz. 1112 z późniejszymi zmianami), zwanej dalej „ustawą o ocenach oddziaływania na środowisko”, wprowadza obowiązek sporządzenia prognozy oddziaływania na środowisko. Jest ona jednym z elementów postępowania w sprawie oceny oddziaływania na środowisko dla dokumentów strategicznych, do których zaliczane są miejscowe plany zagospodarowania przestrzennego. Wymagania, jakim powinna odpowiadać prognoza oddziaływania na środowisko dla projektów dokumentów strategicznych, w tym miejscowych planów zagospodarowania przestrzennego zawiera art. 51 ust. 2 powołanej wyżej ustawy. Stopień szczegółowości prognozy został uzgodniony z Regionalnym Dyrektorem Ochrony Środowiska w Katowicach oraz z Państwowym Powiatowym Inspektorem Sanitarnym w Tychach. Oba uzgodnienia wymagają, aby informacje zawarte w prognozie były zgodne z art. 51 przywołanej wyżej ustawy o ocenach oddziaływania na środowisko.

Wymagania wynikające z artykułu 51 ust. 1 i ust. 2 ustawy o ocenach oddziaływania na środowisko zostały uwzględnione w niniejszej prognozie, w stopniu, na jaki pozwala stan współczesnej wiedzy oraz zawartość, szczegółowość i etap przyjęcia przedmiotowego dokumentu planistycznego. W przypadku wątpliwości, przy ocenie zagrożenia kierowano się zasadą przezorności przyjmując najbardziej niekorzystny z możliwych scenariusz wydarzeń.

Informacje o metodach zastosowanych przy sporządzaniu prognozy

Punktem wyjścia do prognozowania przyszłych potencjalnych zmian jest znajomość aktualnych warunków środowiskowych na terenie opracowania, ich rozpoznanie w większości obejmuje cały obszar gminy Orzesze a dopiero od części 5 następuje określenie wpływu poszczególnych ustaleń planu na warunki przyrodnicze w obszarze opracowania. Przyjęte założenie ma za zadanie jak najlepiej zobrazować istniejące komponenty środowiska występujące na terenie gminy, nierzadko wykraczające poza obszar opracowania a pozostające pod wpływem ustaleń projektu planu.

W prognozie wykorzystano także opracowanie ekofizjograficzne dla gminy Orzesze oraz inne źródła, które wymieniono w wykazie literatury. Należą do nich między innymi wyniki monitoringu poszczególnych komponentów środowiska publikowane w komunikatach i raportach Wojewódzkiego Inspektoratu Ochrony Środowiska, prognozy i raporty dla innych, wcześniej przyjętych dokumentów powiązanych z projektem planu, program ochrony środowiska oraz waloryzacja przyrodnicza gminy.

Zakres prac terenowych był dostosowany do stopnia skomplikowania struktury środowiska przyrodniczego oraz szczegółowości danych archiwalnych. Kryterium zasadniczym wyboru metody kartowania terenu był utylitaryzm, czyli użyteczność uzyskanych danych z punktu widzenia ustalonych celów prognozy. Zwracano uwagę na źródła i skutki oddziaływań antropogenicznych (np. hałas, degradacja środowiska, przekształcenia rzeźby, konflikty funkcjonalne) oraz zmiany w środowisku przyrodniczym.

Opis sposobów i metod pozyskiwania danych przedstawiono szczegółowo w rozdziałach poświęconych poszczególnym eko-komponentom, natomiast do identyfikacji, analizy i oceny prawdopodobnych oddziaływań na środowisko planowanych funkcji terenu zastosowano metody

optymalne dla stopnia szczegółowości prognozy. Do oszacowania skutków środowiskowych wynikających z realizacji projektu planu korzystano między innymi z ustaleń planu, takich jak powierzchnia terenów wskazanych pod zabudowę, charakter, wysokość i wskaźniki zabudowy, wskaźnik minimalnej powierzchni biologicznie czynnej, oraz ustaleń dotyczących rozwiązań infrastrukturalnych, które konfrontowano z wrażliwością terenów na poszczególne rodzaje presji antropogenicznych (np. emisja pyłów do powietrza, emisja hałasu, wprowadzanie wód opadowych lub roztopowych do wód lub do ziemi, wykorzystywanie zasobów środowiska, zanieczyszczenie gleby lub ziemi, niekorzystne przekształcenia naturalnego ukształtowania terenu czy ryzyko wystąpienia poważnych awarii). W szczególności, przy opracowaniu prognozy zastosowano następujące metody: indukcyjno-opisową na podstawie danych archiwalnych, analogii środowiskowych, diagnozy stanu środowiska na podstawie kartowania terenowego i analiz kartograficznych.

Przy sporządzaniu niniejszej prognozy przyjęto podstawowe założenie, że zapisy ustaleń projektu planu przygotowane zostały tak, by w możliwie maksymalnym stopniu ograniczyć negatywne oddziaływanie przyszłych aktywności na stan środowiska naturalnego i zdrowie mieszkańców.

Szczegółowe lokalizacje nowych inwestycji muszą być ustalane z uwzględnieniem przepisów szczególnych, dotyczących m.in. ochrony środowiska, co stanowi dodatkowe zabezpieczenie przed potencjalną degradacją środowiska.

W celu otrzymania stosunkowo wysokiej przejrzystości prognozy oddziaływania ustaleń zmiany miejscowego planu zagospodarowania przestrzennego na środowisko przyrodnicze dokonano klasyfikacji poszczególnych terenów pod kątem potencjalnych zagrożeń stanu środowiska, mogących wystąpić w wyniku realizacji planu. Określono również przewidywany zasięg oddziaływania, jego rodzaj oraz trwałość i odwracalność. Przy zastosowaniu powyższej metodologii określono typy obszarów, które zostały wskazane na załączniku graficznym wraz z opisaniem potencjalnego oddziaływania i skutków realizacji ustaleń.

2. Charakterystyka obszaru objętego opracowaniem

Projekt planu miejscowego będący przedmiotem postępowania w sprawie oceny oddziaływania na środowisko, w trakcie którego wykonano niniejszą prognozę dotyczy kilkunastu obszarów o łącznej powierzchni około 113,67 ha położonych w obrębie miasta Orzesze.

Tereny opracowania to obszary przeciętnie cenne pod względem przyrodniczym. Zagospodarowanie terenu jest zróżnicowane w większość są to tereny niezabudowane użytkowane rolniczo lub stanowiące nieużytki w postaci łąk lub zadrzewień.

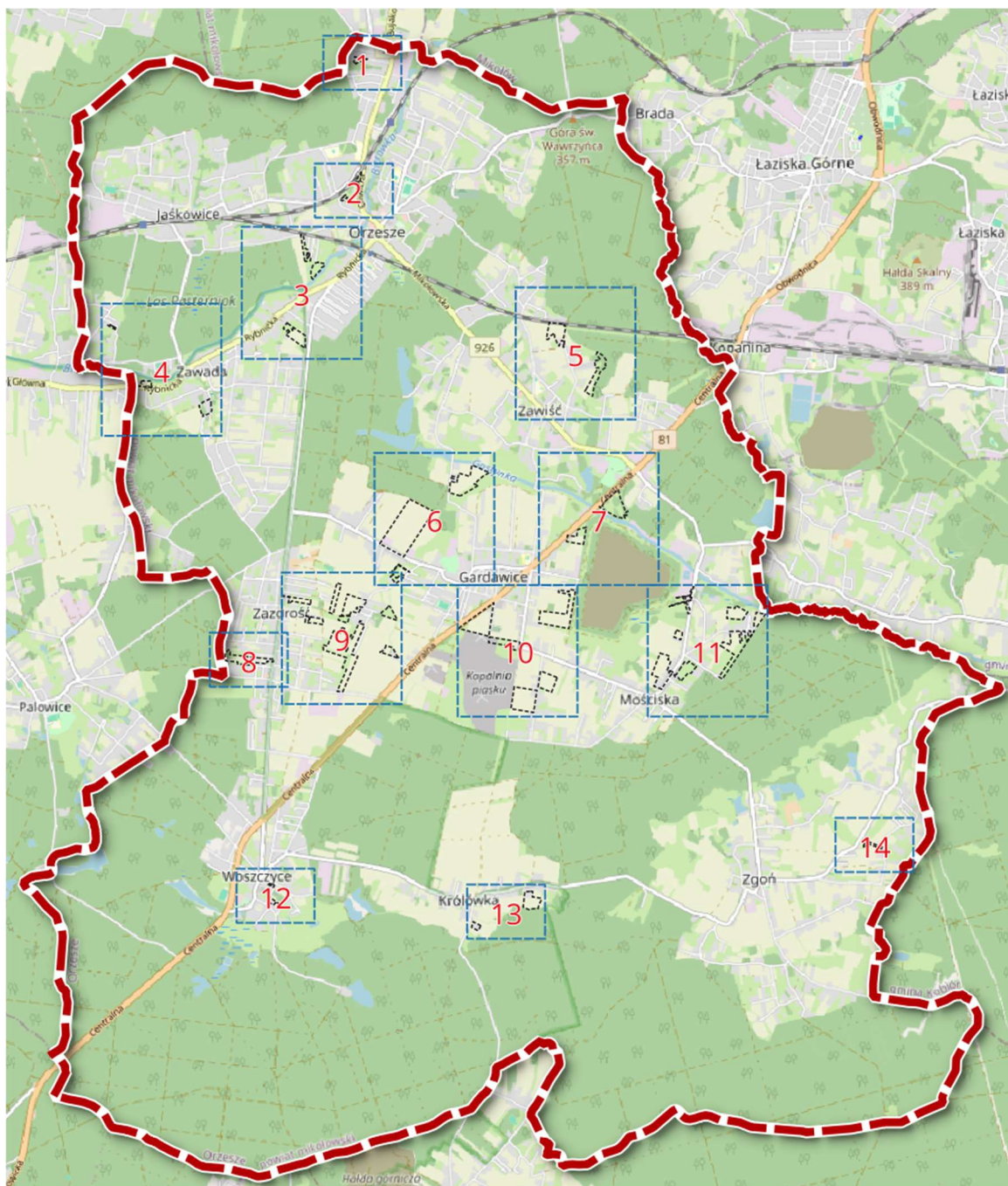

Rozkład przestrzenny zmian planu miejscowego objętych prognozą w granicach miasta Orzesze.

Prognoza oddziaływania na środowisko miejscowego planu zagospodarowania przestrzennego Miasta Orzesze (zmiany obszarowe)

Rys 4. Inwentaryzacja obszaru objętego projektem planu miejscowego:

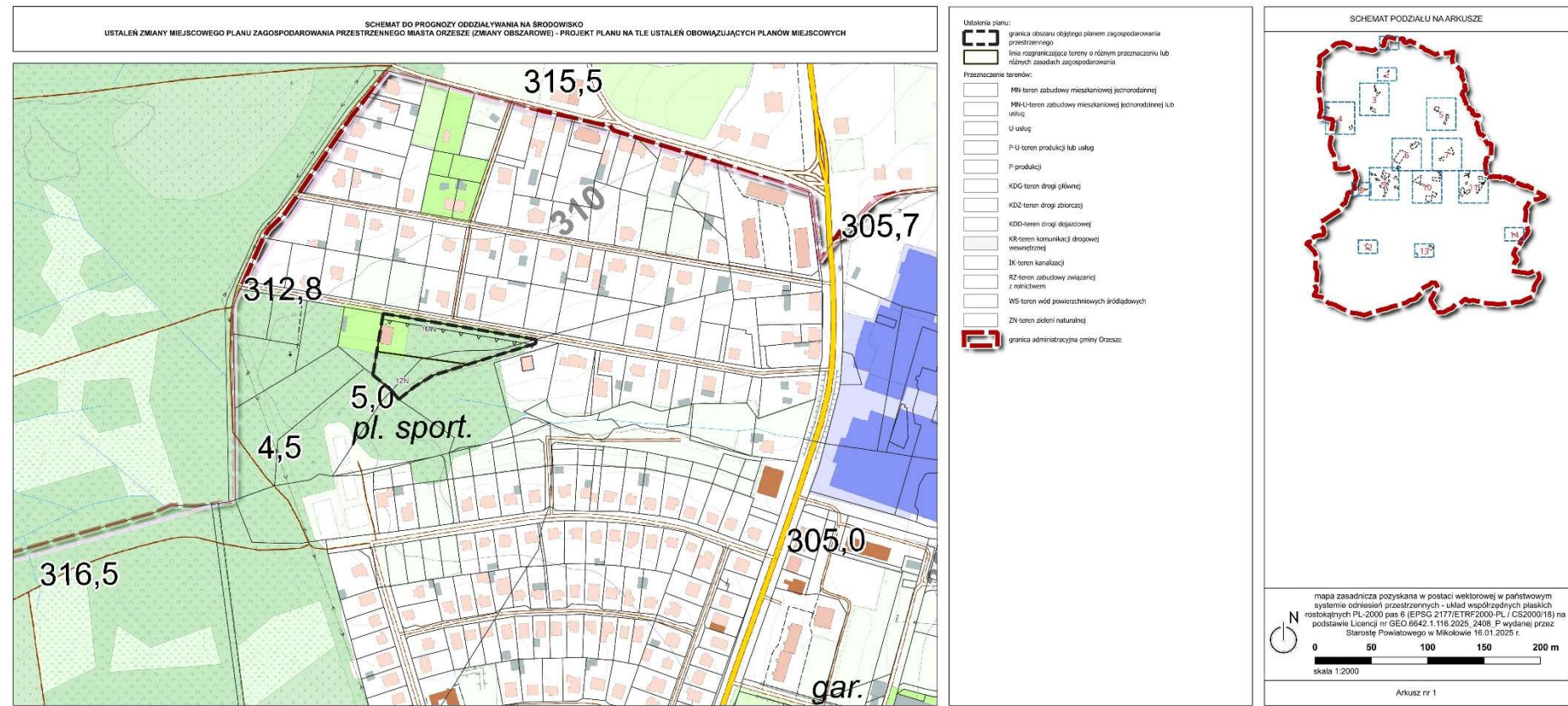

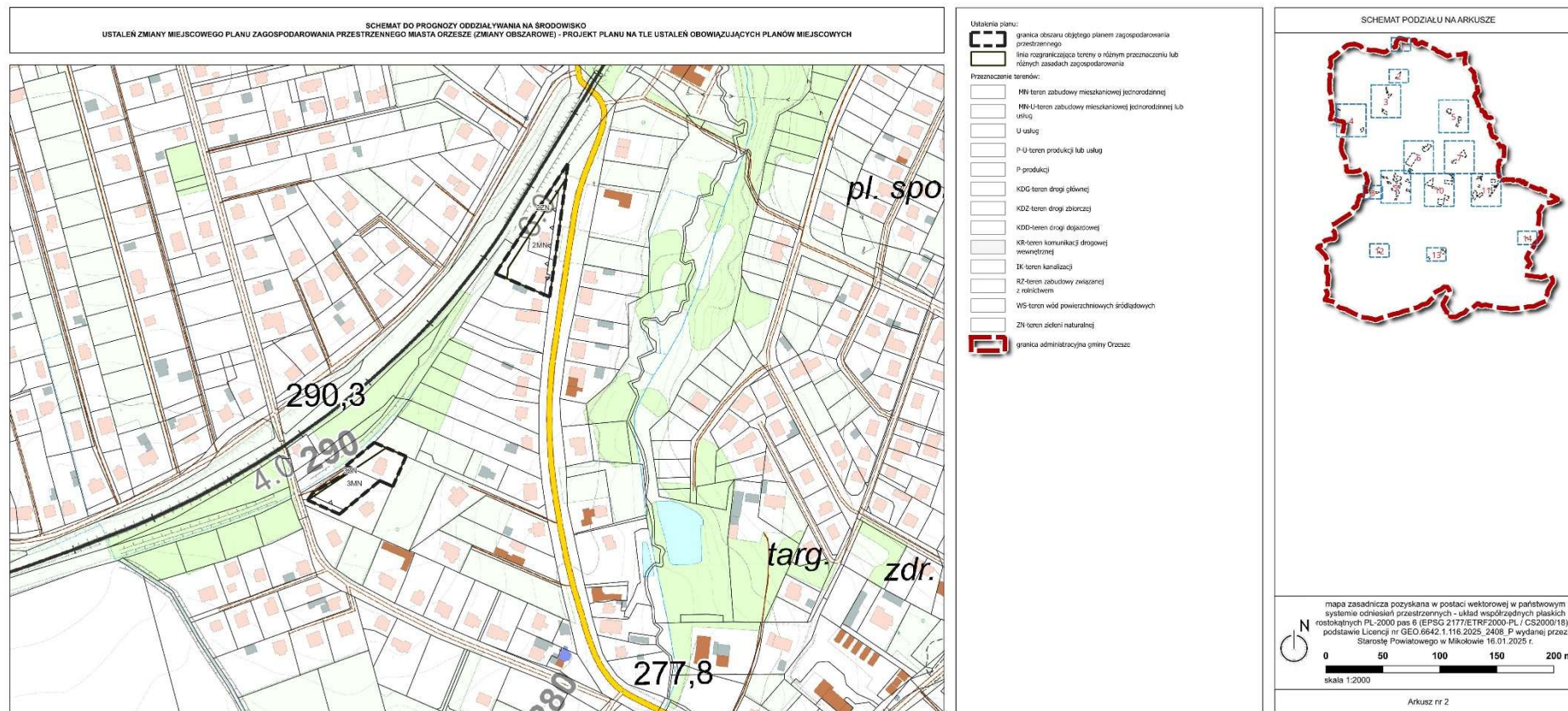

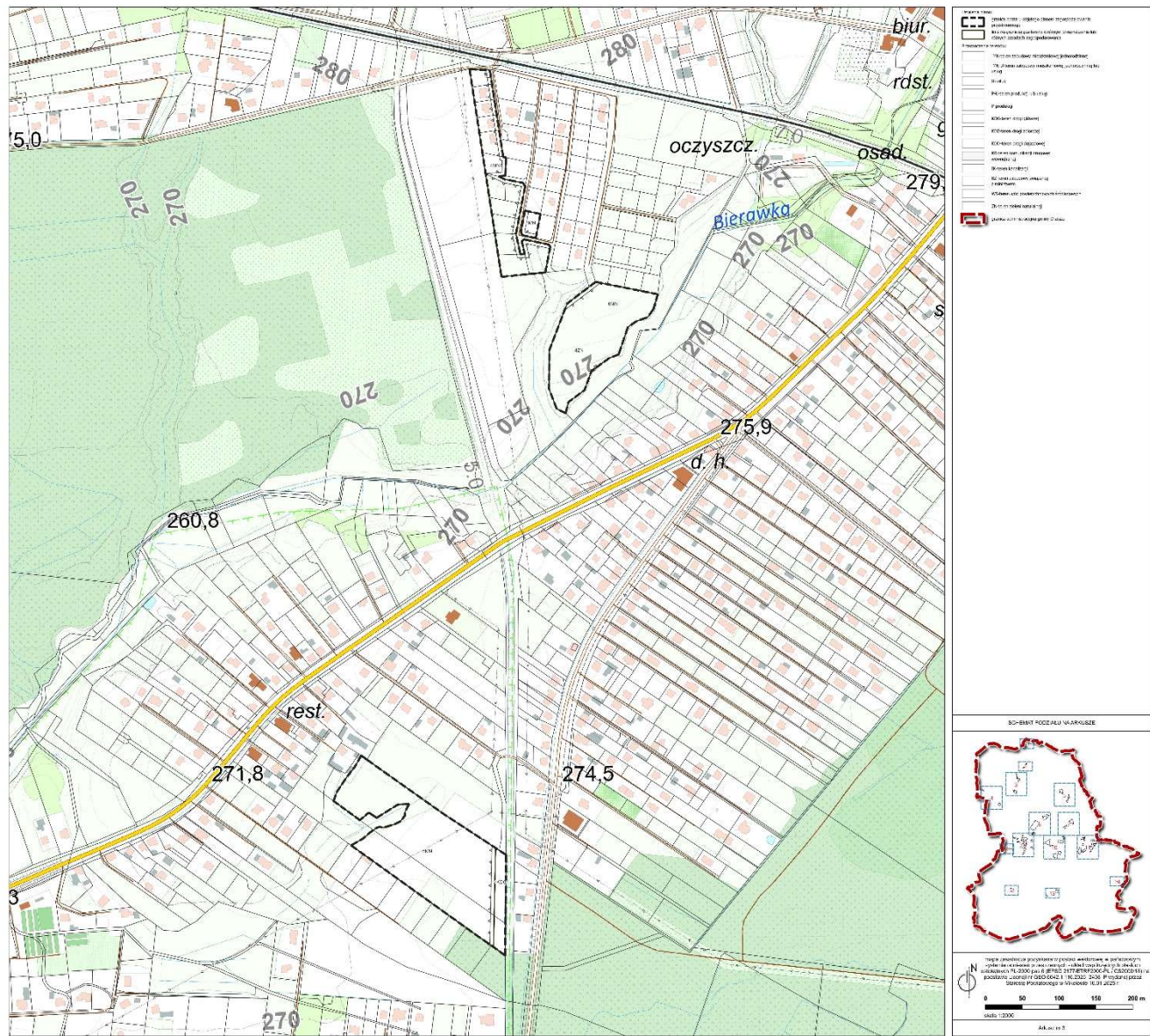

Prognoza oddziaływania na środowisko miejscowego planu zagospodarowania przestrzennego Miasta Orzesze (zmiany obszarowe)

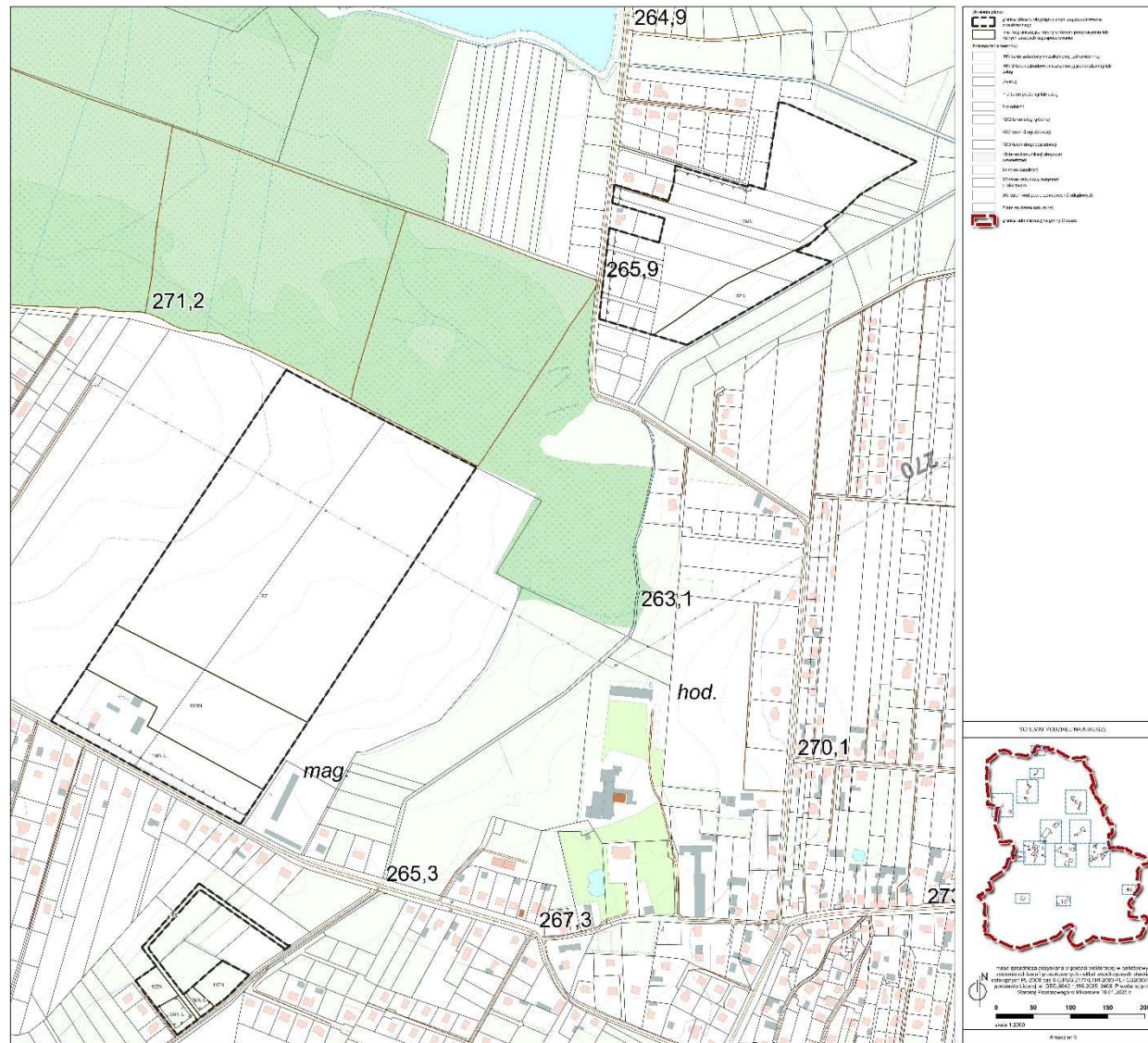

Prognoza oddziaływania na środowisko miejscowego planu zagospodarowania przestrzennego Miasta Orzesze (zmiany obszarowe)

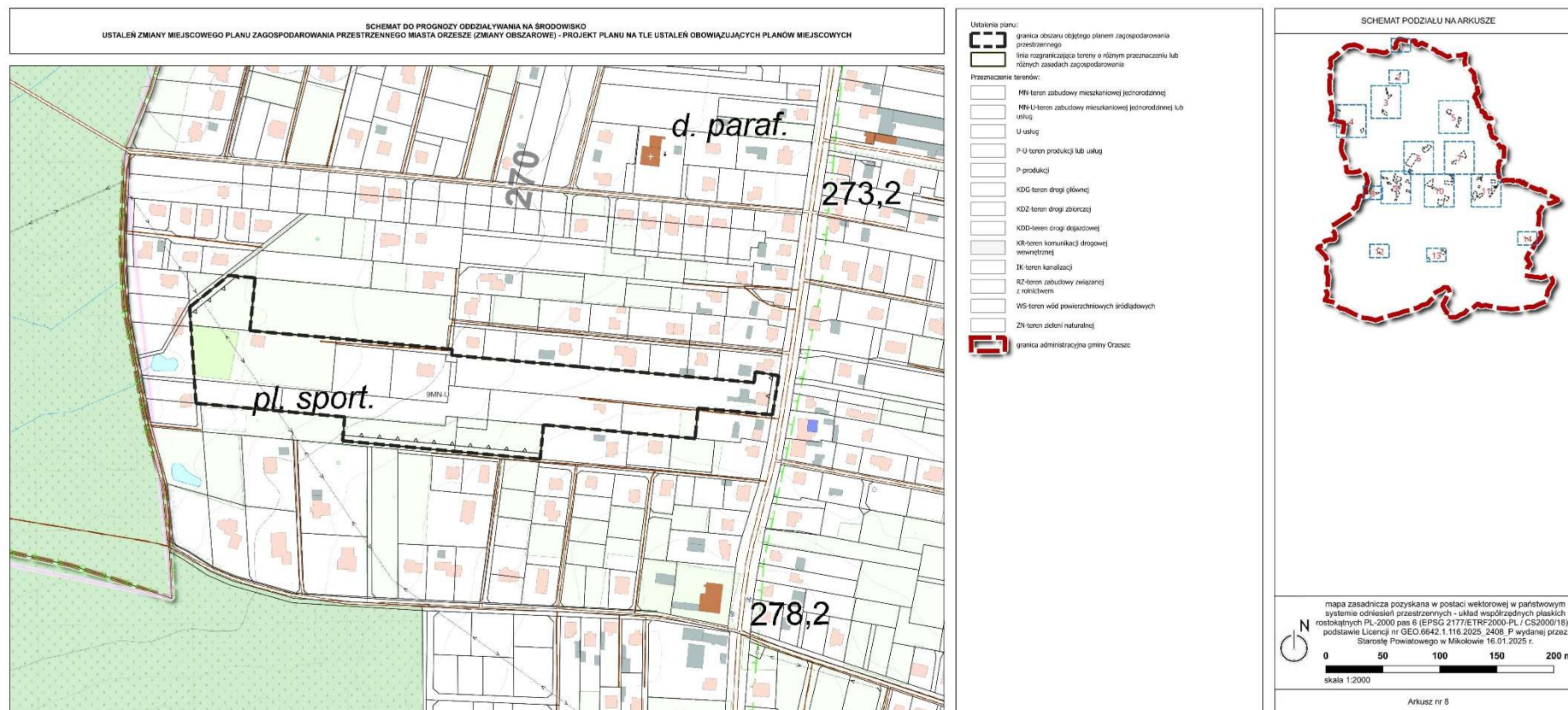

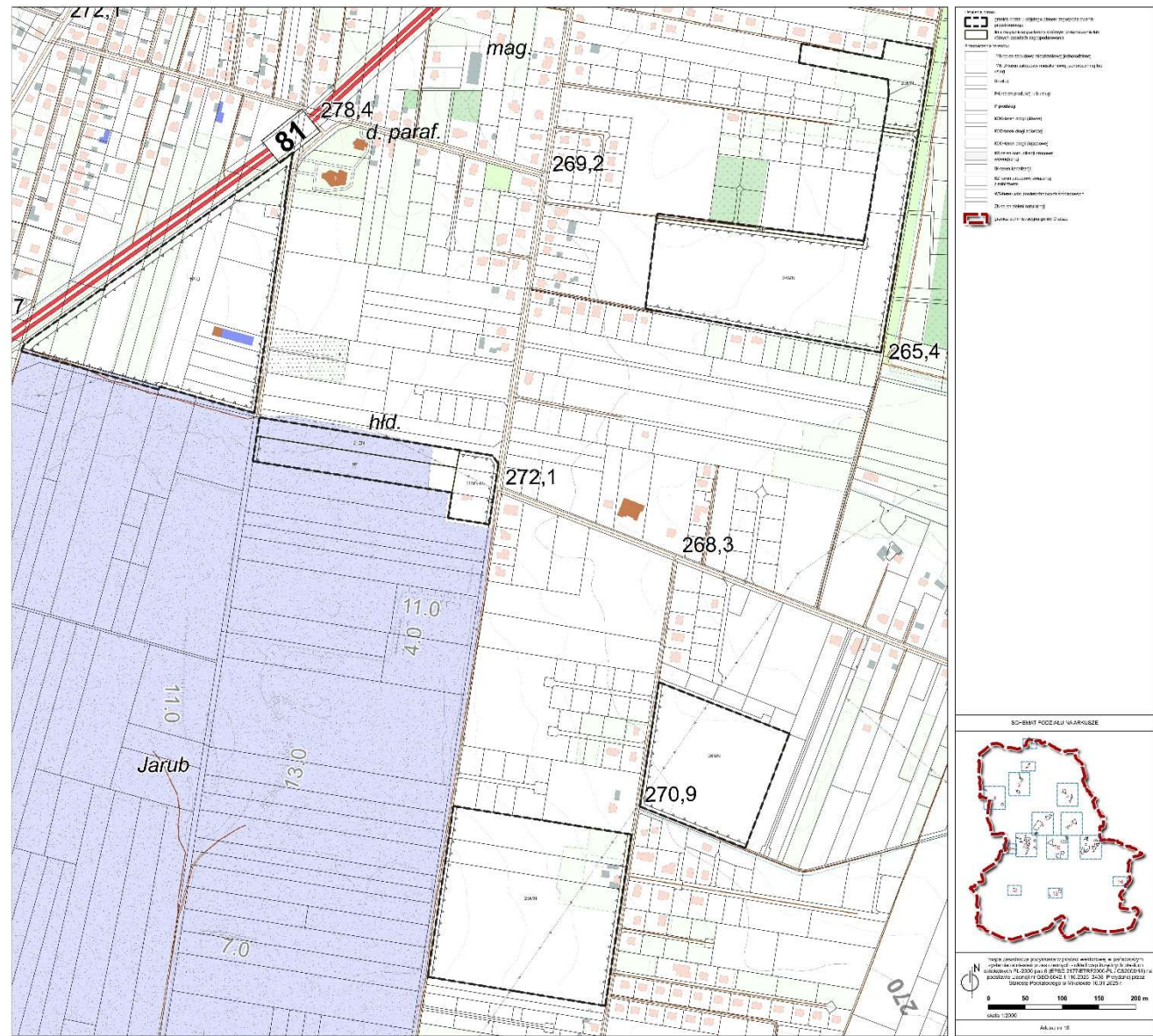

Prognoza oddziaływania na środowisko miejscowego planu zagospodarowania przestrzennego Miasta Orzesze (zmiany obszarowe)

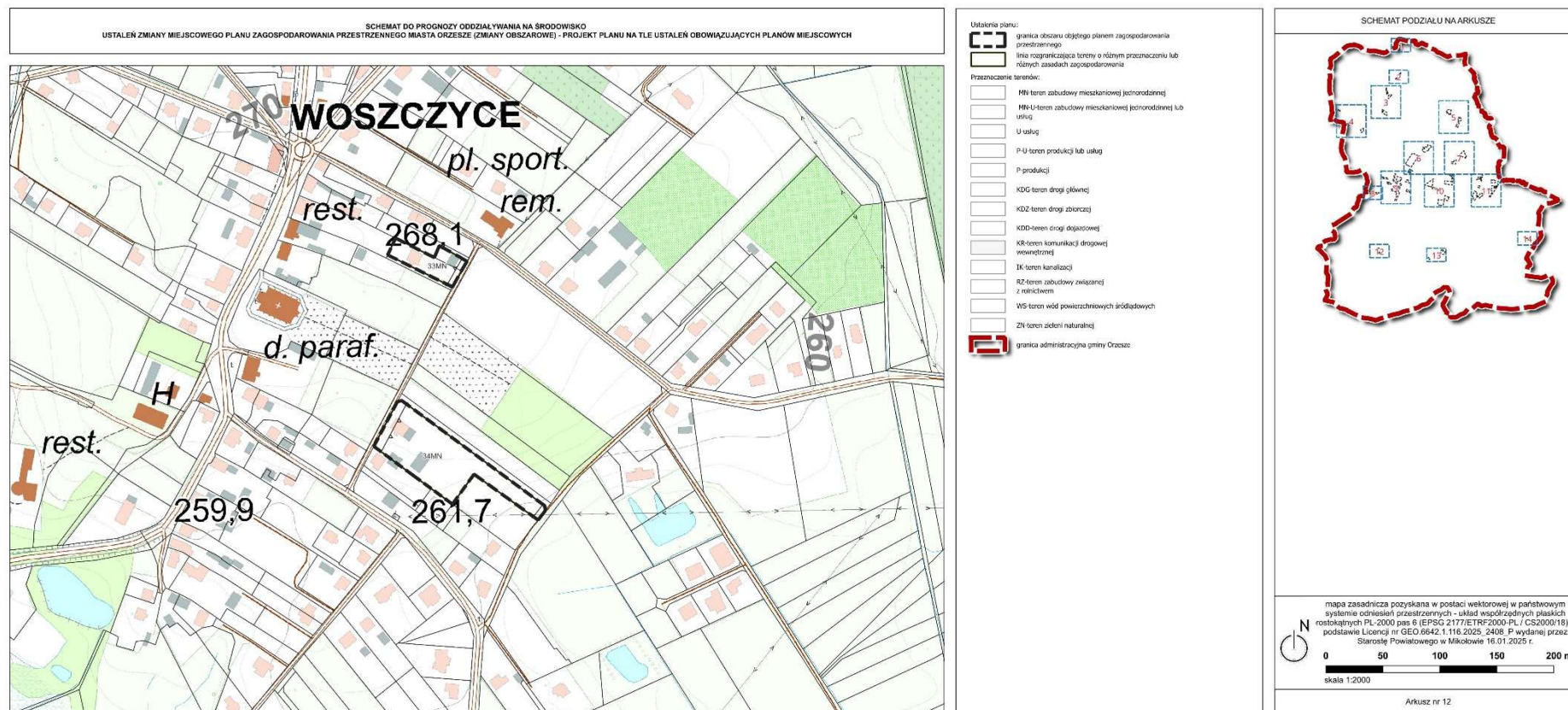

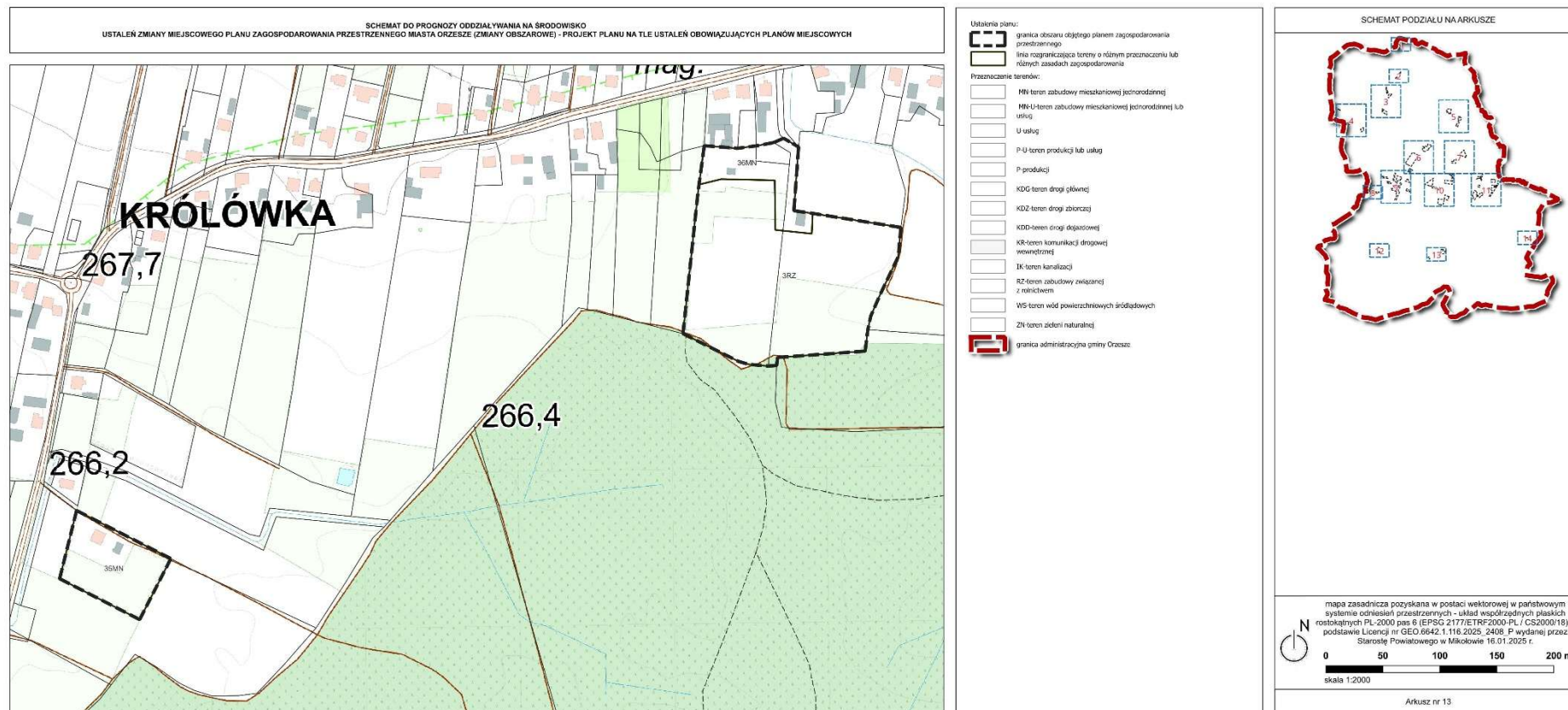

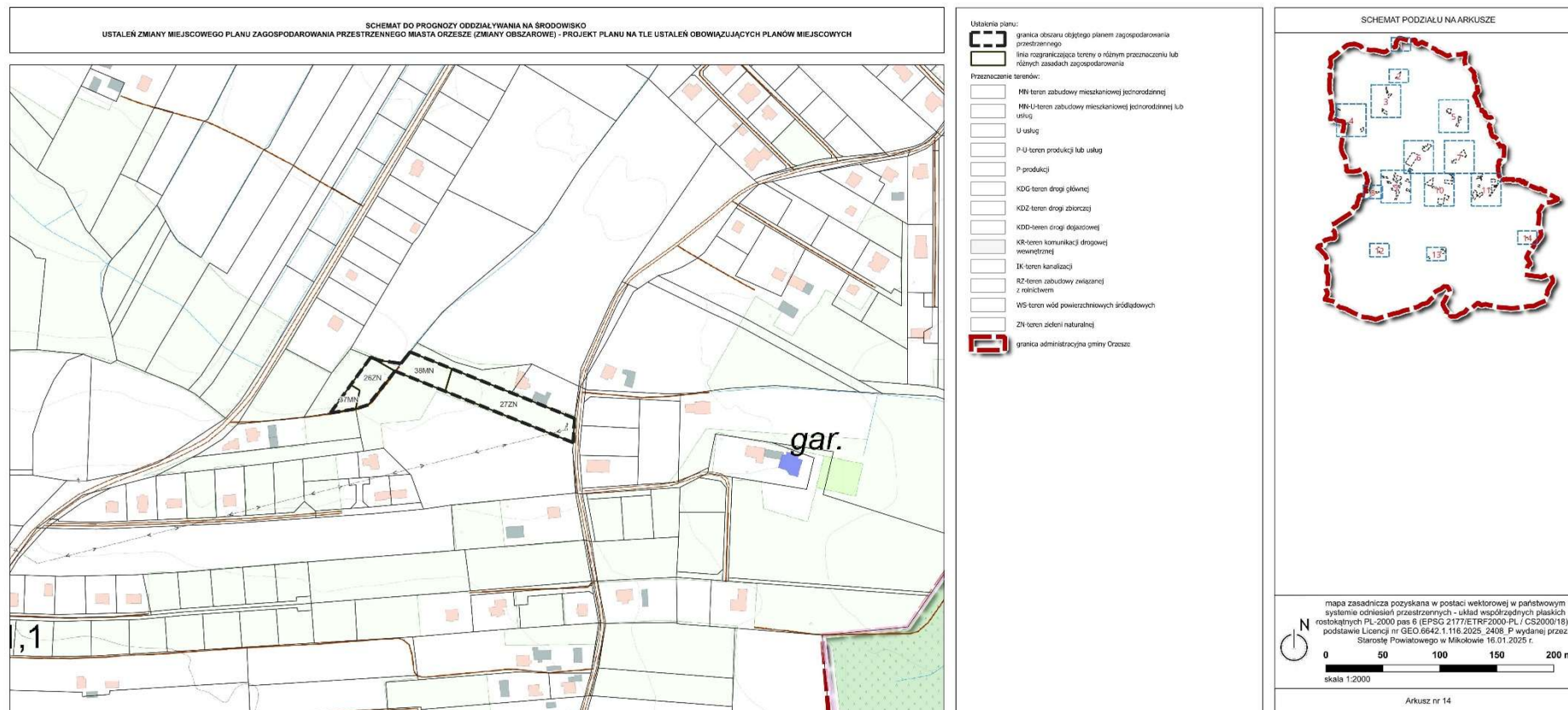

Rys 5. Inwentaryzacja obszaru objętego projektem planu miejscowego:

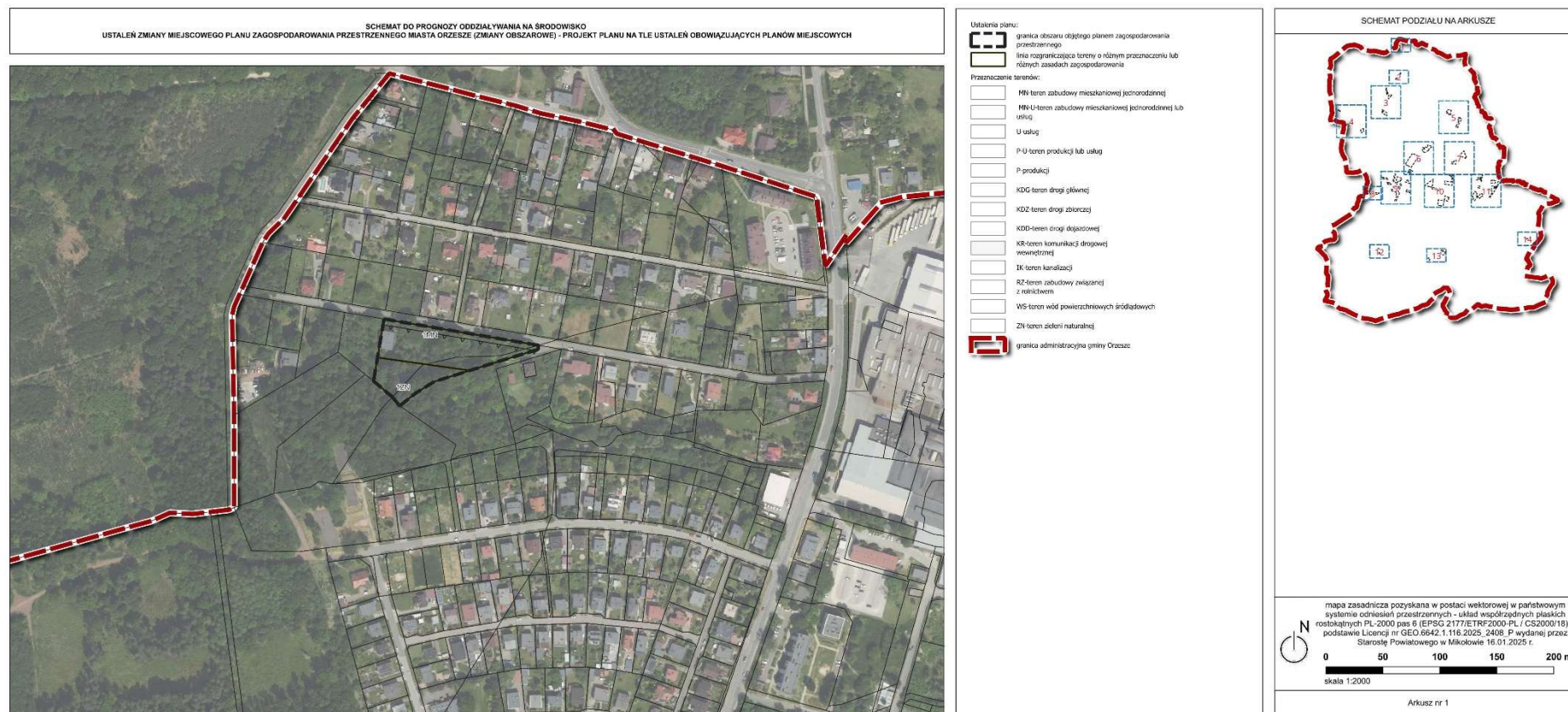

Prognoza oddziaływania na środowisko miejscowego planu zagospodarowania przestrzennego Miasta Orzesze (zmiany obszarowe)

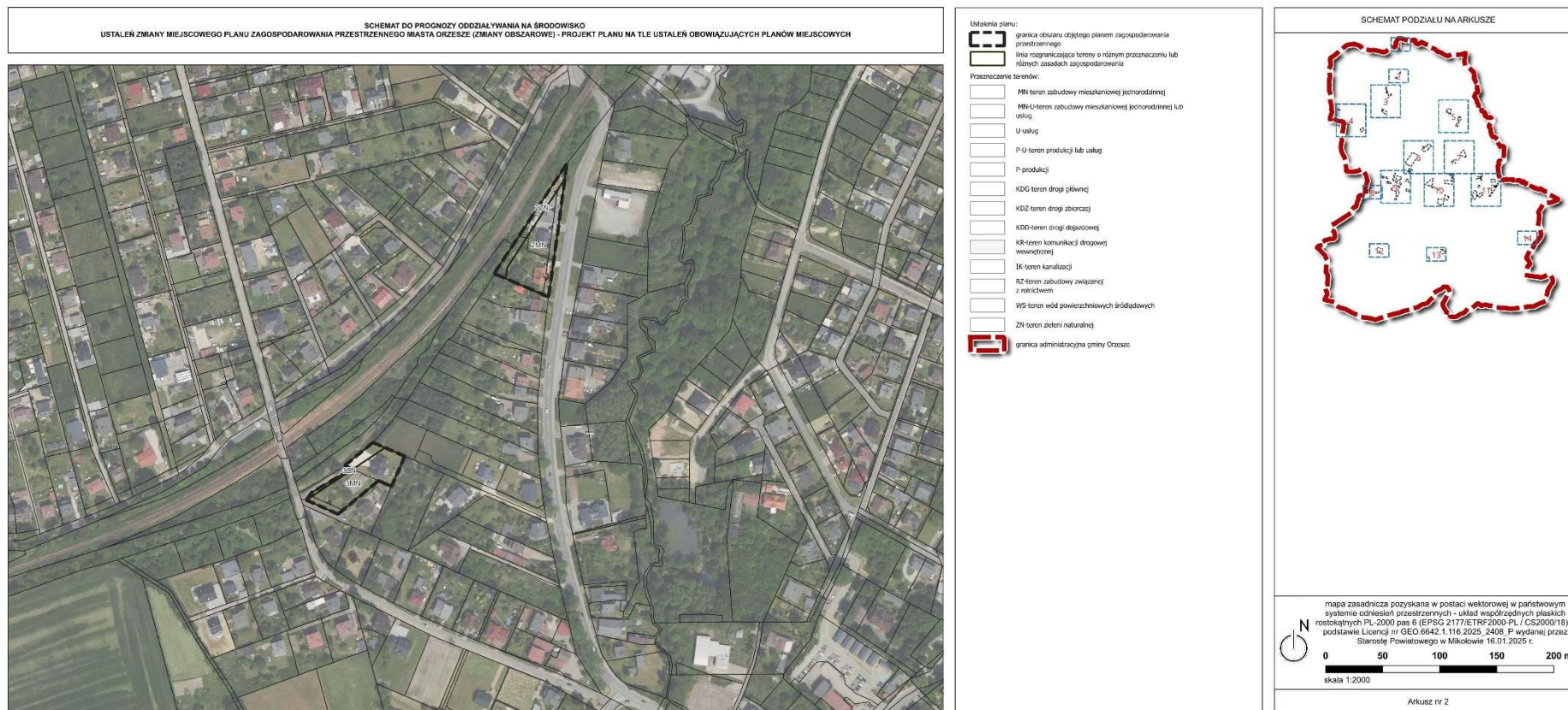



SCHEMAT DO PROGNOZY ODDZIAŁYWANIA NA ŚRODOWISKO
USTALEŃ ZMIANY MIEJSCOWEGO PLANU ZAGOSPODAROWANIA PRZESTRZENNEGO MIASTA ORZESZE (ZMIANY OBSZAROWE) - PROJEKT PLANU NA TLE USTALEŃ OBOWIĄZUJĄCYCH PLANÓW MIEJSCOWYCH

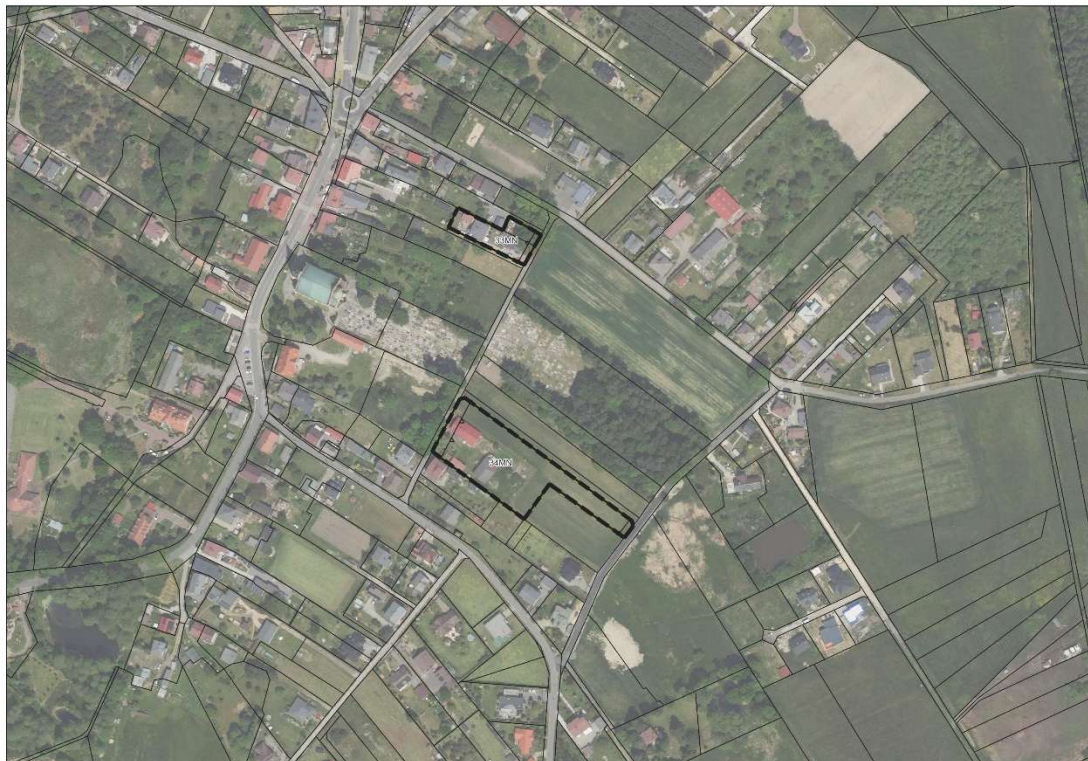

- Ustalenia planu:
- granica obszaru objętego planem zagospodarowania przestrzennego
 - linia rozgraniczająca tereny o różnym przeznaczeniu lub różnych zasadach zagospodarowania
- Przeznaczenie terenów:
- MN-teren zabudowy mieszkaniowej jednorodzinnej
 - MN-U-teren zabudowy mieszkaniowej jednorodzinnej lub usług
 - U-usług
 - P-U-teren produkcji lub usług
 - P-produkcji
 - XD0-teren drogi głównej
 - XD2-teren drogi zbiorczej
 - KDD-teren drogi dojazdowej
 - KR-teren komunikacji drogowej wewnętrznej
 - IK-teren kanalizacji
 - RZ-teren zabudowy związanej z rolnictwem
 - WS-teren wód powierzchniowych śródlądowych
 - ZN-teren zieleni naturalnej
 - granica administracyjna gminy Orzesze

SCHEMAT PODZIAŁU NA ARKUSZE

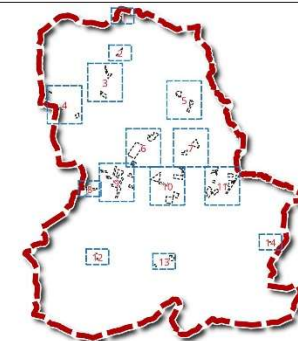

mapa zasadnicza pozyskana w postaci wektorowej w państwowym systemie odniesień przestrzennych - układ współrzędnych płaskich prostokątnych PL-2000 pas 6 (EPSG 2177/ETRF2000-PL / CS200018) na podstawie Licencji nr GEO.6642.1.116.2025. 2408. P wydanej przez Starostę Powiatowego w Mikołowie 16.01.2025 r.



0 50 100 150 200 m
skala 1:2000

Arkusz nr 12

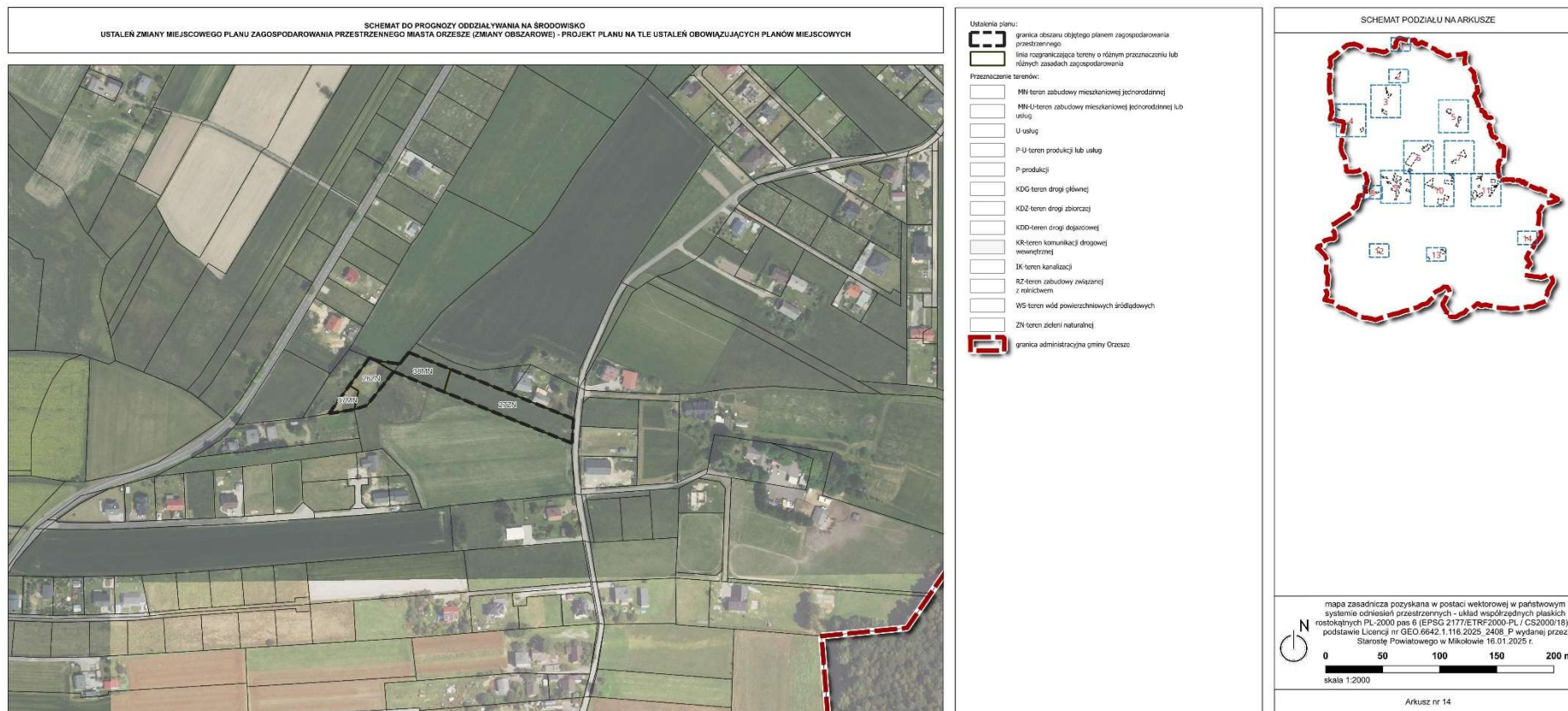

3. Analiza stanu środowiska na obszarach objętych przewidywanym oddziaływaniem

Stan środowiska obszaru gminy Orzesze poddano analizie w oparciu o rozpoznanie terenowe oraz o zapisy opracowania ekofizjograficznego dla terenu gminy Orzesze, prognozy oddziaływania na środowisko sporządzonej do studium uwarunkowań i kierunków zagospodarowania przestrzennego gminy Orzesze oraz prognoz oddziaływania na środowisko sporządzonych do miejscowych planów zagospodarowania przestrzennego.

3.1. Ukształtowanie powierzchni terenu

Orzesze jest siedzibą gminy miejskiej. W skład Orzesza wchodzi 2 dzielnice: Centrum i Jaśkowice oraz 8 sołectw: Gardawice, Woszczyce, Królówka, Mościska, Zazdrość, Zawieś, Zawada, Zgoń. Administracyjnie gmina Orzesze należy do powiatu mikołowskiego a wraz z nim do województwa śląskiego.

Miasto zajmuje powierzchnię 8289 ha.

Gmina Orzesze graniczy od strony: północnej – z miastek Mikołów i gminą Ornontowice, wschodu – miastem Łaziska, gminami: Wiry i Kobiór, południa – miastem Żory i gminą Suszec, zachodu – gminą Czerwionka - Leszczyny.

Miasto przecinają szlaki komunikacyjne: linia kolejowa, droga krajowa nr 81 relacji Katowice - Skoczów, drogi wojewódzkie nr 925 i 926.

Pod względem fizyczno-geograficznym miasto znajduje się w makroregionie Wyżyny Śląskiej, w obrębie dwóch prowincji: Wyżyna Małopolska (34) oraz Karpaty i Podkarpacie (51/52). Środkową i południową część miasta obejmuje mezoregion Wysoczyzna Pszczyńska (512.21), a pozostały obszar położony jest w obrębie mezoregionu Płaskowyż Rybnicki (341.15) i mały fragment w Górnośląskim Okręgu Przemysłowym (341.13).

Morfologia terenu jest urozmaicona: od wzgórz porośniętych lasami, poprzez lekko pofalowane tereny równinne, po doliny rzek. Najwyższym wzniesieniem w granicach Orzesza jest Góra św. Wawrzyńca - część Garbu Mikołowskiego - w północno-wschodniej części miasta o wysokości 360 m n.p.m. Teren gminy opada ze wzniesienia w kierunku Kotliny Raciborsko-Oświęcimskiej.

Antropogeniczne przekształcenia naturalnego ukształtowania terenu na obszarze miasta są głównie efektem podziemnej i powierzchniowej eksploatacji kopalin (węglu kamiennego, kruszyw naturalnych) oraz składowania odpadów z Elektrowni Łaziska.

Na terenie miasta znajdują się dwa obszary górnicze związane z pokładami węgla kamiennego. W północnej części Orzesza złoża Bolesław Śmiały jest eksploatowane przez Kopalnię Węgla Kamiennego Bolesław Śmiały w Łaziskach Górnych, natomiast w części południowej złoża Żory-Suszec stanowi obszar górniczy Kopalni Węgla Kamiennego Krupiński. Wpływ eksploatacji węgla przez KWK Bolesław Śmiały na terenie miasta jest niewielki i obejmuje swym zasięgiem jedynie dzielnicę Orzesze. Prognozowane osiadanie terenu do roku 2020 przy północnej granicy miasta wynosi do 1,0 m. Wpływ eksploatacji KWK Krupiński obejmuje swym zasięgiem głównie tereny leśne. Według prognoz maksymalny poziom osiadania dla terenu górniczego wynosi 1,5 m i występuje przy południowej granicy Orzesza.

Miejsce odkładu żużla z Elektrowni Łaziska obejmuje powierzchnię 108 ha i po zakończeniu eksploatacji składowisk będzie stanowiło wyniesienie o wysokości 15 m nad poziom terenu. Obecnie składowisko jest w

części zrehabilitowane (jeden kwartał). Na pozostałych dwóch kwartałach w dalszym ciągu składowane są odpady.

Złoże soli kamiennej Rybnik-Żory-Orzesze znajduje się w rowie (kotlinie) Zawady, obecność osadów solonośnych stwierdzono w obszarze całego miasta Orzesze. Są to pokłady nieeksploatowane.

Udokumentowane złoża kruszyw naturalnych występują w rejonie Gardawic i Woszczyc. Eksploatacja złoża w Gardawicach prowadzona była systemem odkrywkowym do zwierciadła wody, jej efektem jest powstanie zagłębień bezodpływowych o stromych skarpach, co na obszarze o słabo urozmaiconej rzeźbie terenu stanowi specyficzną formę rzeźby. Część terenów, na których zakończono wybieranie piasku poddano rekultywacji w kierunku przyrodniczym, co stanowi ciekawy element krajobrazu, stwarzając możliwość docelowego wykorzystania tych terenów np. w celach agroturystycznych.

Teren opracowania projektu planu jest stosunkowo płaski i jednorodny pod względem ukształtowania opadając w kierunku południowym linii kolejowej.

3.2. Budowa geologiczna

Miasto Orzesze położone jest na południowej części makroregionu Wyżyny Śląskiej – w obrębie mezoregionu Wyżyny Katowickiej (część miasta najbardziej wysunięta na północ) oraz w obrębie mezoregionu Płaskowyż Rybnicki (skrajnie zachodnia część miasta), oraz w północnej części makroregionu Kotliny Ostrawskiej – w obrębie mezoregionu Wysoczyzna Pszczyńska. Podłoże geologiczne na terenie miasta Orzesze tworzą głównie utwory karbońskie, przykryte w części południowej utworami miocenu.

Karbon

Utwory karbonu tworzą starsze podłoże geologiczne terenu gminy. Przykryte są warstwami utworów trzecio i czwartorzędowych, a wychodnie na powierzchni występują w centralnej części przebiegając szerokim pasem wschód – zachód przez całe Orzesze. Utwory karbońskie są przecinane uskoki, szczególnie we wschodniej jej części gminy.

Stratygraficznie utwory karbonu zostały przyporządkowane do karbonu górnego - westfalu. Przy czym utwory litologicznie wykształcone jako ilowce, mułowce z pokładami węgla kamiennego warstw załęskich i orzeskich (seria mułowcowa) zalegające w podłożu w centralnej i zachodniej części zaliczono do westfalu dolnego i środkowego (Cw 1+2). Natomiast utwory litologicznie wykształcone w postaci zlepieńców piaszczystych i mułowców z pokładami węgla warstw łaziskich, budujące podłoże wschodniej części miasta zaliczono do westfalu górnego (Cw 2+3).

W kierunku południowym od wychodni strop utworów karbońskich obniża się i w okolicy dzielnicy Królówka zalega na głębokości od 100 do 200 m n.p.m. Na północ od wychodni strop tych utworów do granicy miasta nieznacznie tylko się obniża.

Trzeciorząd

Utwory trzeciorzędowe przykrywają skały karbońskie w skrajnie północnej części Orzesza oraz w części południowej. Na powierzchni terenu pojawiają się tylko przy granicy miasta na wschodzie (Ns) i zachodzie (Nb).

Trzeciorząd reprezentowany jest przez dwa ogniwa stratygraficzne miocenu – starsze, baden (Nb) zalegające w części południowej miasta, litologicznie wykształcone jako iły piaszczyste i margliste, piaski,

żwiry i łupki ilaste z gipsem i anhydrytem oraz sole kamienne warstw skawińskich, wielickich i grabowieckich, oraz młodsze, sarmat (Ns) występujące w granicach Orzesza tylko na niewielkim obszarze przy zachodniej granicy, na północ od drogi wojewódzkiej nr 925 i litologicznie wykształcone jako iły i piaski z sydereytami, miejscami jako węgiel brunatny warstw kędzierzyńskich.

Strop utworów trzeciorzędowych w części południowej Orzesza zalega na rzędnych od 260 do 220 m n.p.m. zapadając w kierunku południowym.

Czwartorzęd

Osady czwartorzędowe w podłożu Orzesza zalegają zwartą pokrywą na całym terenie, za wyjątkiem pasa w centralnej części, gdzie wychodnie tworzą utwory karbonu. Czwartorzęd jest reprezentowany przez plejstoceny osady wodnolodowcowe oraz holoceny osady rzeczne. Plejstoceny osady wodnolodowcowe wykształcone są w postaci piasków i żwirów wodnolodowcowych (tgŚ1), na których jedynie lokalnie w postaci płatów zalegają eluwia glin zwałowych (ze) lub lessów (lb). Osady holocenu występują w obrębie współczesnych dolin rzecznych i reprezentowane są przez osady rzeczne, litologicznie wykształcone w postaci mułków i piasków.

3.3. Warunki atmosferyczne

Według podziału rolniczo – klimatycznego Polski wg R. Gumińskiego teren miasta Orzesze przynależy do Dzielnicy Podsudeckiej charakteryzującej się średnią temperaturą roczną od 8 do 8,5°C, ilość dni z przymrozkami wynosi od 100 do 120, natomiast średni czas zalegania pokrywy śnieżnej wynosi od 60 do 90 dni.

Według mapy hydrograficznej (ark. Tychy) średnia roczna suma opadów atmosferycznych na tym terenie wynosi 758 mm, przy czym dla lat suchych średnia utrzymuje się na poziomie 526 mm, a dla lat mokrych 1060 mm. Maksymalne sumy miesięczne przypadają na lipiec – 100 mm, natomiast minimalne na luty – 42 mm.

W ciągu roku przeważają wiatry z kierunków: południowo – zachodniego, północno – zachodniego i zachodniego wiejące łącznie przez 54% dni w roku z prędkością od 3 do 4 m/s, na co ma wpływ przeważająca zachodnia cyrkulacja atmosferyczna.

Ze względu na fakt, iż większość domostw ogrzewana jest z własnych źródeł klimat lokalny dla terenów zurbanizowanych charakteryzuje się zwiększonym wydzielaniem ciepła sztucznego do atmosfery oraz występowaniem podwyższonych temperatur powietrza w stosunku do otoczenia. Zwarta zabudowa powoduje również zmniejszenie prędkości wiatru, zmianę struktury opadów atmosferycznych, zmniejszenie parowania oraz znaczne zanieczyszczenie środowiska.

Według raportu o „Stanie środowiska w województwie śląskim w 2011r.” opracowanym przez Wojewódzki Inspektorat Ochrony Środowiska w Katowicach wśród emitowanych zanieczyszczeń gazowych (bez dwutlenku węgla) w powietrzu przeważały: metan (57,5%), tlenek węgla (18,1%) i dwutlenek siarki (13,6%). Najwięcej zanieczyszczeń gazowych (bez dwutlenku węgla) wyemitowały zakłady górnictwa i wydobywania (55,6% emisji ogółem), wprowadzające do atmosfery głównie metan, zakłady wytwarzania i zaopatrywania w energię elektryczną, parę wodną, gaz, gorącą wodę i powietrze do układów klimatyzacyjnych (25,3%) oraz zakłady przetwórstwa przemysłowego (19,0%). Głównym źródłem zanieczyszczenia powietrza jest emisja antropogeniczna, na którą składa się emisja z działalności przemysłowej, z sektora bytowego oraz emisja komunikacyjna. Województwo śląskie wprowadziło najwięcej w kraju zanieczyszczeń do atmosfery, a było to: 22% krajowej emisji zanieczyszczeń pyłowych, ok.

20% gazowych, 35% tlenku węgla, ok. 18% emisji dwutlenku siarki oraz 19% dwutlenku węgla i tlenków azotu. Emisja zanieczyszczeń gazowych bez dwutlenku węgla stanowiła 39% emisji krajowej¹.

Od 70 do 90% czasu w roku na terenie województwa śląskiego występują niekorzystne warunki rozprzestrzeniania się zanieczyszczeń. Główną przyczyną wystąpienia przekroczeń pyłu zawieszonego PM₁₀, PM_{2,5} i benzo(α)pirenu w okresie zimowym jest emisja zanieczyszczeń z indywidualnego ogrzewania budynków, natomiast w okresie letnim bliskość głównej drogi z intensywnym ruchem, poza tym emisja wtórna zanieczyszczeń pyłowych z powierzchni odkrytych, np. dróg, chodników, boisk oraz niekorzystne warunki meteorologiczne związane z małą prędkością wiatru (poniżej 1,5 m/s). Główną przyczyną wystąpienia przekroczeń dwutlenku azotu jest emisja ze źródeł liniowych (komunikacyjnych).

Względnie wysoki poziom stężeń benzenu należy wiązać z niższą niż w minionych latach temperaturą powietrza w sezonie grzewczym i wyższą emisją benzenu ze spalania węgla do celów energetycznych.

Podstawowe przyczyny zmienności przestrzennej i sezonowej stężeń pyłu zawieszonego PM_{2,5} to: niekorzystna struktura emisji lokalnej, związanej z wykorzystaniem paliw kopalnych i biomasy do celów energetycznych, zły stan techniczny infrastruktury komunikacyjnej oraz zły stan techniczny eksploatowanych pojazdów i maszyn spalających paliwa płynne, a do tego wysoki poziom tła regionalnego związanego z oddziaływaniem pierwotnych i wtórnych źródeł PM_{2,5}.

Dla powiatu mikołowskiego zarejestrowano w 2011 roku 18% spadek pyłu zawieszonego w powietrzu, a także 25% wzrost tlenku węgla i 5% wzrost dwutlenku węgla¹.

Analiza wyników badań monitoringowych pokazuje, że zanieczyszczenia transportowane w atmosferze i wprowadzane wraz z mokrym opadem atmosferycznym na teren województwa śląskiego stanowią znaczące źródło zanieczyszczeń obszarowych oddziałujących negatywnie na środowisko naturalne tego obszaru. Spośród badanych substancji, szczególnie ujemny wpływ, na stan środowiska, mogą mieć kwasotwórcze związki siarki i azotu, związki biogenne i metale ciężkie.

Badania zanieczyszczenia atmosfery są prowadzone przez Wojewódzką Stację Sanitarno – Epidemiologiczną. Obejmują one opady pyłu oraz opady metali ciężkich. Najbliższa stacja pomiarowa dla Orzesza znajduje się w mieście Żory. Badania przeprowadzone w 2012 roku wskazują przekroczenie zawartości pyłu zawieszonego PM_{2,5} oraz PM₁₀ w powietrzu w miesiącach zimowych (styczeń-marzec, październik-grudzień) niemal dwukrotnie. Natomiast benzo(a)piren nawet 13-krotnie, gdzie okres podwyższonego zanieczyszczenia utrzymuje się dłużej (styczeń-maj, wrzesień-grudzień). Zawartość w powietrzu dwutlenku siarki i tlenku azotu była niska przez cały rok 2012. Wyższą zawartość wykazały dwutlenek azotu, który w miesiącach zimowych (styczeń-marzec, październik-grudzień) wykazał przekroczenie 50% normy oraz tlenki azotu, które w tym samym czasie znacząco przekroczyły 100% normy². Według danych zamieszczonych w raporcie o „Zanieczyszczeniu atmosfery w województwie śląskim w latach 2002 - 2003” roczny opad pyłu w Orzeszu na tle pozostałej części powiatu mikołowskiego jest stosunkowo niski (jedynie w gminie Wyry jest niższy). Najwyższy poziom opadu pyłu występuje w śródmieściu, a w sezonie zimowym w dzielnicy Jaśkowice.

Zanieczyszczenie powietrza na terenie Gminy Orzesze spowodowane jest głównie przez następujące czynniki:

- emisję zorganizowaną pochodzącą ze źródeł punktowych i powierzchniowych,
- duże zagęszczenie zabudowy (niska emisja),
- emisję niezorganizowaną,

- sieć dróg,
- emisję transgraniczną (spoza terenu Gminy)

Na terenie miasta Orzesza na zanieczyszczenie powietrza największy wpływ ma energetyczne spalanie paliw stałych, ciekłych i gazowych w celach energetycznych i technologicznych. Najbardziej niebezpieczne są przestarzałe instalacje nieposiadające odpowiednich zabezpieczeń z zakresu ochrony środowiska.

Okresowo źródło zanieczyszczeń powietrza może stanowić składowisko odpadów z elektrowni Łaziska, mimo, iż technologia składowania jest prowadzona na mokro. Pod wpływem utrzymującej się przez dłuższy czas pogody ciepłej i suchej może występować wtórne pylenie z obszaru składowania odpadów.

Wśród źródeł poza przemysłowych największy udział w emisji ma tzw. niska emisja pochodząca ze spalania paliw w paleniskach domowych w celach grzewczych. Następuje wtedy emisja dwutlenku siarki, dwutlenku azotu, tlenku węgla, benzo(alfa)pirenu i pyłów. Wraz z pyłem uwalniane są do atmosfery metale ciężkie i pierwiastki promieniotwórcze. Szkodliwie wpływa na środowisko również spalanie w przydomowych kotłowniach odpadów z tworzyw sztucznych, co powoduje uwalnianie do środowiska związków chlorowcopochodnych³. Pozytywnym zjawiskiem jest obserwowanie tendencji do likwidacji lokalnych kotłowni węglowych na rzecz paliw ekologicznych, najczęściej gazu ziemnego (w północnej części gminy) i oleju opałowego. Innym znaczącym źródłem zanieczyszczeń na terenie miasta jest transport samochodowy. Istotna jest również emisja związana z obrotem paliwami płynnymi występująca głównie podczas tankowania i przeładunku paliw. W rejonie miasta Orzesza przeważają wiatry z kierunku zachodniego. W ich wyniku następuje nawiewanie zanieczyszczeń z terenów przyległych, między innymi z okolic elektrowni Rybnik.

3.4. Wody powierzchniowe

Przez teren Orzesza przebiega dział wodny I-go rzędu dzielący dorzecze Wisły i Odry.

Północna i południowo-zachodnia część gminy odwadniana jest przez dopływy Odry: Rudę i Bierawkę, której największym dopływem w granicach miasta Orzesza jest Potok Jaśkowicki. Bierawka swoje tereny źródłiskowe oraz ujście posiada poza granicami miasta a w granicach miasta odwadnia dzielnice Zawada i Jaśkowice. Ze względu na fakt, iż już od początku biegu rzeka jest odbiornikiem ścieków różnego pochodzenia jej wody są znacznie zanieczyszczone i nie odpowiadają nawet normom III klasy czystości. Zarówno Bierawka jak i Potok Jaśkowicki w granicach Orzesza posiadają na całej swojej długości zabudowę techniczną (jedynie niewielki fragment w początkowym biegu Potoku Jaśkowickiego płynie w naturalnym korycie).

Południowo – zachodnia część gminy, w tym obszar opracowania, odwadniana jest przez potok Woszczycki - lewosronny dopływ Rudy z jego licznymi bezimiennymi dopływami. Jego charakterystyczną cechą jest występowanie licznych stawów hodowlanych na całej jego długości (zarówno w granicach miasta Orzesza jak i poza nimi). Większość z nich ma charakter antropogeniczny (z wyjątkiem stawów występujących w Zawieści, Woszczycach i Zgoniu) i stanowi własność Skarbu Państwa w zarządzie PGL Nadleśnictwa Kobiór. Powierzchnia sumaryczna stawów hodowlanych wynosi 68,35 ha.

Jakość wód pozwalająca na prowadzenie hodowli wynika głównie z faktu, iż tereny źródłiskowe potoku to obszary leśne należące do Parku Krajobrazowego Cysterskie Kompozycje Krajobrazowe Rud Wielkich. Potok Woszczycki posiada więź hydrauliczną ze zlewnią Potoku Zgońskiego (brama wodna w dziale I-go rzędu).

W dorzeczu Wisły leży pozostała część Orzesza. Wody powierzchniowe z obszaru centrum i terenów położonych na wschodzie Orzesza spływają do lewostronnego dopływu Wisły - Gostynki, której zlewnia w

Prognoza oddziaływania na środowisko miejscowego planu zagospodarowania przestrzennego Miasta Orzesze (zmiany obszarowe)

granicach miasta charakteryzuje się dużym nagromadzeniem cieków wodnych i rowów melioracyjnych. Potok Brada - lewobrzeżny dopływ Gostynki - przepływa z północy na południe wzdłuż wschodniej granicy Orzesza, natomiast Potok Zgoński (prawobrzeżny dopływ Gostynki) odwadnia dzielnicę Zgoń. Zarówno Gostynka jak i oba wspomniane potoki posiadają zabudowę techniczną prawie na całej długości. O ile Potok Brada charakteryzuje się występowaniem dość dobrze wykształconej doliny to cechą charakterystyczną rzeki Gostynki w granicach miasta Orzesze oraz Potoku Zgońskiego są szerokie słabo wykształcone doliny tworzące rozległe tereny podmokłe, z których wody odprowadzane są rowami melioracyjnymi.

Południe gminy - sołectwo Zgoń - odwadniają potoki Korzeniec Północny i Południowy, będące dopływami Korzenicy (dopływ Wisły). Korzeniec Północny to źródłowy fragment rzeki Korzenicy (dopływ Pszczynki). W granicach miasta Orzesza przepływa w naturalnym korycie odwadniając głównie tereny leśne w południowo – wschodniej części miasta Orzesze. Pomimo, iż teren, przez który przepływa ma niewielkie deniwelacje dolina Korzeńca jest dość dobrze wykształcona. Korzeniec Północny posiada łączność hydrauliczną z Potokiem Zgońskim (brama wodna w dziale II-go rzędu).

Niewielki najbardziej na południe wysunięty fragment miasta Orzesze należy do zlewni Kanału Branickiego, który odprowadza wody w kierunku południowym do rzeki Pszczynki. Na terenie miasta Orzesze znajduje się niewielki (około 3 km) początkowy fragment Kanału Branickiego płynący wśród terenów leśnych w naturalnym korycie. Kanał Branicki posiada łączność hydrauliczną z Potokiem Zgońskim (brama wodna w dziale II-go rzędu).

Stan czystości wód powierzchniowych.

W województwie śląskim organem przeprowadzającym badania jakości wód jest Wojewódzki Inspektorat Ochrony Środowiska w Katowicach.

Jakość wód powierzchniowych na terenie Gminy badana jest w dwóch punktach monitoringu jakości wód - na rzece Bierawce i Rudzie. Na pozostałych rzekach jakość badana jest w punktach zlokalizowanych poza granicami Gminy. Na rzece Gostynce najbliższy punkt znajduje się powyżej ujścia Potoku Tyskiego w 10,0 km, natomiast na rzece Korzenicy w miejscu ujścia do Pszczynki w 0,5 km.

W 2004 roku Wojewódzki Inspektorat Ochrony Środowiska w Katowicach przeprowadził badania wód powierzchniowych zgodnie z Programem Państwowego Monitoringu Środowiska dla województwa śląskiego na lata 2004-2005. Badania we wszystkich punktach pomiarowych rzeki Gostynki, Rudy oraz Bierawki wykazały wody złej jakości (V klasa)⁴.

Według badań Wojewódzkiego Inspektoratu Ochrony Środowiska w Katowicach przeanalizowanych w Studium uwarunkowań i kierunków zagospodarowania miasta Orzesza w górnym odcinku Gostynka jest odbiornikiem zanieczyszczeń z rejonu Łazisk Górnych, Łędzin i w dolnym biegu z miejscowości Bieruń i Bojszowy. Badania wód Gostynki wykazały, że na całej długości cechowało je nadmierne zanieczyszczenie. Zanieczyszczenie wód spowodowały przede wszystkim: fosfor ogólny, fosforany, BZT5 i zawiesina, których stężenia przekroczyły normy III klasy czystości. Zawiesina osiągnęła w wodach Gostynki uchodzącej do Wisły stężenie 158 mg/l, natomiast związki mineralne (głównie chlorki i substancje rozpuszczone) wielokrotnie przekraczały dopuszczalne stężenia. Wynikać to może z faktu, iż do wód zlewni Gostynki wprowadzane są wody dołowe z kopalń węgla kamiennego. Spowodowało to wprowadzenie przez Gostynkę w 2001 r. do Wisły wód o stężeniu chlorków 7448 mgCl/l i substancji rozpuszczonych 1501 mg/l. Jedynym poważnym źródłem zanieczyszczenia Gostynki jest osadnik popiołów Elektrowni Łaziska zlokalizowany w Gardawicach, z którego odpływają wody infiltracyjne. Prowadzi to do zwiększenia zawartości chlorków, siarczanów, zawiesiny i substancji rozpuszczonych w rzece. Gostynka na terenie gminy jest także odbiornikiem ścieków

bytowo-gospodarczych, co ujawnia się podwyższonymi wartościami utlenialności, BZT5, zawiesiny oraz miana Coli typu fekalnego.

Tereny zlewni Korzenicy to głównie obszary rolnicze i leśne. w 2001 roku rzeka ta prowadziła wody III klasy czystości. W zakresie wskaźników fizykochemicznych nie dotrzymała wymagań tej klasy ze względu na przekroczenie dopuszczalnych stężeń cynku. Rzeka Bierawka na całej długości prowadzi wody pozaklasowe zarówno pod względem oznaczeń fizykochemicznych jak i pod względem bakteriologicznym. Zgodnie z zapisami w Klasyfikacji stanu ekologicznego i stanu chemicznego jednolitych części wód powierzchniowych badanych w latach 2010-2012 zamieszczonej na stronie Wojewódzkiego Inspektoratu Ochrony Środowiska w Katowicach stan wód płynących w rzece określona na zły. Przekroczenia dotyczyły związków organicznych i biogenych. Jedynie zawartość związków mineralnych występowała na poziomie I-szej klasy czystości wód.

Podobna sytuacja miała miejsce w przypadku rzeki Rudy, której jakość badana w 2001 r. nie uległa zmianie w porównaniu z rokiem poprzednim. Rzeka nadal na całej długości była pozaklasowa ze względu na związki biogenne, od źródeł do zbiornika Rybnik ze względu na BZT5, skażona była również bakteriologicznie.

3.5. Wody podziemne

W profilu hydrogeologicznym miasta Orzesza wyróżnić można dwa piętra hydrogeologiczne – czwartorzędowe i karbońskie.

Zgodnie z regionalizacją hydrogeologiczną zwykłych wód podziemnych opracowaną przez B. Paczyńskiego wody podziemne należą do dwóch regionów: północna część obejmująca wychodnie karbonu do XII Regionu Śląsko – Krakowskiego – Subregion Górnośląski (XII2), południowa część do XIII Regionu Przedkarpacciego – Subregion Rybnicko – Oświęcimski (XIII2). Granica pomiędzy w/w subregionami w granicach miasta Orzesza pokrywa się z granicami UPWP CII.

Piętro wodonośne czwartorzędu w granicach miasta Orzesza występuje na całym omawianym obszarze (w granicach występowania osadów czwartorzędowych). Piętro charakteryzuje się zróżnicowanymi warunkami hydrogeologicznymi niezależnymi od miąższości i wykształcenia osadów. Kolektorem wód są piaszczyste osady wodnolodowcowe i rzeczne. Czwartorzędowe piętro wodonośne w obszarze miasta Orzesza jest izolowane od niżej leżących poziomów utworami trzeciorzędowymi. Izolację od zanieczyszczeń z powierzchni stanowią jedynie lokalnie niewielkie płyty utworów spoiwych (glin), co powoduje, iż piętro to w obrębie granic miasta jest mało odporne na zanieczyszczenia z powierzchni.

Zgodnie z podziałem A. Rożkowskiego [10.11] ze względu na zasobność i jakość wody podziemne piętra czwartorzędu w granicach miasta Orzesza zaliczone zostały do głównych użytkowych zbiorników:

czwartorzędowy GZWP Q/9 – Bełk,

czwartorzędowy UPWP QI – Rejon Górnej Odry,

czwartorzędowy UPWP QII – Rejon Małej Wisły.

Czwartorzędowy GZWP Q/9 – Bełk – wschodnia część zbiornika obejmuje swym zasięgiem okolice dzielnicy Zawada i tereny na zachód od niej. Zwierciadło wody tego poziomu ma na ogół charakter swobodny i zalega na głębokości od 1 m p.p.t. w skrajnie wschodniej części (Zgoń) do nawet 30 m p.p.t. w północnej części Woszczyc, gdzie ma charakter napięty. Zbiornik posiada znikomą izolację od zanieczyszczeń z powierzchni. Pod względem hydrochemicznym dominują wody wielojonowe: $\text{HCO}_3 - \text{Cl} - \text{SO}_4 - \text{Ca}$. Na terenie miasta wody tego zbiornika nie są ujmowane.

Czwartorzędowy UPWP QI – Rejonu Górnej Odry – obejmuje swym zasięgiem Orzesze Kąty, zachodnią część Zawady oraz Woszczyce, czyli zachodnią i południowo – zachodnią część miasta. Zwierciadło wody w okolicy Kątów i Zawady zalega na głębokości od 10 do 20 m p.p.t., w centralnej części Woszczyc na głębokości od 10 do 30 m p.p.t., a na pozostałych obszarach od 5 do 10 m p.p.t. Spływ wód tego poziomu następuje w kierunku zbliżonym do północnego.

Czwartorzędowy UPWP QII – Rejonu Małej Wisły – obejmuje swym zasięgiem dzielnice: Zgoń, Zgoń, Zgoń, Zawisz oraz tereny na wschód od centrum, czyli generalnie wschodnią, południowo – wschodnią i południową część miasta. Zwierciadło wody na wschód od dzielnicy Zgoń zalega na głębokości od 10 do 20 m p.p.t., w dolinie rzeki Gostynki od 1 do 5 m p.p.t., a na pozostałych obszarach na głębokości od 5 do 10 m p.p.t. Spływ wód tego poziomu następuje w kierunku wschodnim.

Czwartorzędowe poziomy wodonośne ujmowane są do celów własnych licznymi studniami gospodarczymi oraz eksploatowane licznymi ujęciami. Studnie nie posiadają wyznaczonych stref ochronnych.

Wody karbońskiego piętra wodonośnego nie są na terenie Orzesza ujmowane. Ze względu na zasobność i jakość wydzielone zostały:

Karboński GZWP – C/2 – Tychy – Siersza,

Karboński UPWP CII – Mikołów – Sosnowiec.

Karboński UPWP CII – Mikołów – Sosnowiec obejmuje zasięgiem północną część miasta. Poziom ten jest drenowany przez przemysł górniczy, zwierciadło wód zalega na głębokościach od 65 m we wschodniej części miasta do nawet 370 m p.p.t. Wody tego poziomu spływają w kierunku północnym.

Karboński GZWP C/2 – Tychy – Siersza obejmuje zasięgiem północno – wschodnią część miasta. Wody tego poziomu są drenowane przez kopalnie i zalegają na głębokościach od 65 do 370 m p.p.t. Spływ wód tego poziomu następuje w kierunku zbliżonym do północno – zachodniego.

W karbońskich GZWP i UPWP pod względem hydrochemicznym dominują wody wielojonowe: $\text{HCO}_3 - \text{SO}_4 - \text{Ca}$, $\text{HCO}_3 - \text{SO}_4 - \text{Ca} - \text{Mg}$, $\text{HCO}_3 - \text{Cl} - \text{Ca} - \text{Mg}$ i $\text{HCO}_3 - \text{Ca} - \text{Na}$. Wody te w większości przypadków można zaliczyć do klas: Ic, Ib lub Id. Na terenie Orzesza istnieje jedno ujęcie wód piętra karbońskiego, jednak ze względu na złą jakość wody jest nieczynne.

3.6. Warunki florystyczno-faunistyczne

Najważniejszą częścią szaty roślinnej w granicach miasta Orzesze są lasy. W znacznej części są to płaty naturalnych kontynentalnych borów mieszanych (*Quercus Roboris* – *Pinetum*), jednak spotkać tu można również płaty żyznej buczyny karpackiej (*Dentario glandulosae* – *Fagetum*), grąd subkontynentalny (*Tilio* – *Carpinetum*), kwaśna buczyna niżowa (*Luzulo Pilosae* – *Fagetum*) oraz w dolinach rzecznych łęgi ze związku *Alno* – *Ulmion*.

Zbiorowiska antropogeniczne powstałe w wyniku oddziaływania człowieka na środowisko to głównie obszary zieleni urządzonej składające się z gatunków obcego pochodzenia lub zbiorowiska ruderalne nieprzedstawiające większej wartości przyrodniczej.

Specyficzny ekosystem powstał na wyrobiskach po powierzchniowej eksploatacji węgla, gdzie w specyficznym podłożu (wyrobiska zasypane odpadami po hutniczymi) rozwinęły się murawy kserotermiczne.

Lasy

Powierzchnia lasów i gruntów leśnych na terenie Orzesza wynosi 4463 ha (GUS, stan na 2012 r.), co stanowi 50,2% ogólnej powierzchni miasta. Grunty leśne stanowią w większości własność Skarbu Państwa, jedynie ok. 1,6% należy do osób prywatnych. Największy kompleks leśny znajduje się w południowo – zachodniej części miasta. Najmniej zalesiona jest środkowa część gminy, z charakterystycznymi rozproszonymi enklawami leśnymi.

W północno-zachodniej i południowo-zachodniej części miasta znajdują się lasy należące do Nadleśnictwa Rybnik obręb Żory i zajmują powierzchnię 981 ha.

Pozostałe lasy o powierzchni 3482 ha będące w zarządzie Nadleśnictwa Kobiór charakteryzuje skład gatunkowy z dominacją sosny, domieszką dębu szypułkowego i brzozy.

Lasy nadleśnictwa Kobiór, obręb Orzesze uznane zostały za lasy ochronne (zarządzenie Ministra Ochrony Środowiska Zasobów Naturalnych i Leśnictwa nr 240 z dnia 19.05.1995 r.), w całości pozostające w II strefie uszkodzeń od emisji przemysłowych. Lasy te spełniają również funkcję wodochronną i glebochronną.

W lasach Nadleśnictwa Kobiór 45,1% powierzchni stanowi las świeży, natomiast 17,2% stanowi las świeży mieszany. Procentowy udział gatunków przedstawia się następująco:

- sosna - 47,1%
- dąb szypułkowy - 20,3%
- brzoza - 12,1%.

Do biotycznych czynników oddziałujących na drzewostan należą szkodniki pierwotne występujące w drzewostanach sosnowych oraz podszycie. Drzewa liściaste narażone są na żerowanie zwójek miernikowców, które wpływają na spadek przyrostu masy i owocowania. Ponadto występują choroby grzybowe w młodnikach i drzewostanach starszych – głównie huby korzeni i opieńkowej zgnilizny korzeni. Na osłabienie istniejącego drzewostanu wpływ ma zwierzyna płowa. Jeleniowate niszczą uprawy w młodnikach i starszych drzewostanach liściastych (jesion, dąb, brzoza, jawor). Według danych z lat 1993 – 2002 uszkodzone zostało w ten sposób 50 ha powierzchni jednostkowych na terenie obrębu Orzesze (dane z Programu ochrony środowiska). Zabezpieczenie upraw przed szkodami powstałymi w ten sposób odbywa się poprzez grodzenie, palikowanie sadzonek oraz chemiczne zabezpieczenie repelentami. Negatywny wpływ na stan drzewostanów leśnych mają również warunki pogodowe - silne wiatry i opady śniegu.

Zieleń urządzona

Ważnym elementem Ekologicznego Systemu Obszarów Chronionych jest zieleń urządzona, którą tworzą parki, zieleńce, zieleń towarzysząca zabudowie (mieszkaniowej, usługowej, przemysłowej) oraz głównym ciągom komunikacyjnym. Szczególną rolę odgrywają fragmenty starodrzewu przy kościołach, cmentarzach i obiektach zabytkowych, które zostały objęte strefami ochrony konserwatorskiej przez Wojewódzkiego Konserwatora Zabytków. Zieleń parkowa występująca na terenie miasta obejmuje około 2,6 ha i jest uzupełniana o obszary zieleńców występujące głównie w Śródmieściu, a także na terenie Woszczyc, Zgonia, Mościsk i Zawięci. Uzupełnienie enklaw zieleni urządzonej na terenie miasta stanowią ogrody i sady występujące wśród zabudowy mieszkalnej oraz cmentarze zlokalizowane na obszarze gminy.

Na terenie Orzesza występują gatunki roślin objętych ochroną gatunkową oraz nie objęte ochroną prawną, ale uznane za zagrożone wyginięciem na terenie województwa śląskiego. Gatunki roślin chronionych to:

- kruszczyk szerokolistny (*Epipactishelleborine*) – ochrona ścisła – występuje w pobliżu południowych brzegów stawu „Zarzyna” w Woszczycach,
- konwalia majowa (*Conallariamajalis*) – ochrona częściowa – występuje pomiędzy „Pasternikiem” a Kątami,
- bluszcz pospolity (*Hederahelix*) – ochrona ścisła – teren Woszczyc.

Gatunki zagrożone wyginięciem na terenie województwa śląskiego, nie objęte ochroną prawną to:

- ponikło jajowate (*Elocharis opata*),
- nadwodnik sześciopręcikowy (*Elatinehexandra*).

Gatunkami ptaków chronionych występujących na obszarze miasta są gniazdujące w okolicach stawu Pasięki i Zawień:

- perkoz rdzawoszyi (*Podicepsgriseigena*),
- mewa śmieszka (*Larusridibundus*).

4. Informacje o projekcie planu

Projekt miejscowego planu zagospodarowania przestrzennego Miasta Orzesze (zmiany obszarowe) jest skutkiem podjęcia uchwały inicjującej Nr VI/43/24 Rady Miejskiej Orzesze z dnia 19 września 2024 r. w sprawie przystąpienia do sporządzania miejscowego planu zagospodarowania przestrzennego Miasta Orzesze (zmiany obszarowe).

Powiązania projektu planu z innymi dokumentami

Oceniany Projekt miejscowego planu zagospodarowania przestrzennego realizuje ustalenia zawarte w obowiązującym ustawodawstwie. Ustalenia planu nie naruszają ustaleń Studium uwarunkowań i kierunków zagospodarowania przestrzennego gminy Orzesze oraz zapisów zawartych w Planie Zagospodarowania Przestrzennego Województwa Śląskiego. Zapisy planu są również spójne z zapisami zawartymi w aktualizacji programu ochrony środowiska dla Gminy Orzesze z 2025r.

Prezentacja projektu planu

Zakres zmian w stosunku do obowiązujących miejscowych planów zagospodarowania przestrzennego gminy Orzesze można podzielić na następujące grupy :

- zmiany w zakresie powiększenia terenów budowlanych zgodnie z obowiązującym Studium
- zmiany linii rozgraniczających wynikające z dostosowania do stanu istniejącego lub obowiązującego podziału na działki,
- zmiany tekstu wynikające z dokonanych podziałów w rysunku planu lub uzupełnienia braków numeracji
- zmiany tekstu wynikające z dostosowania do obecnych standardów zapisu planów miejscowych opartych o orzecznictwo sądów administracyjnych oraz praktykę wynikającą ze stosowania ustaleń planu dla gminy Orzesze w procesie inwestycyjnym,

W projekcie ustalono następujące przeznaczenia terenu:

- a) MN – teren zabudowy mieszkaniowej jednorodzinnej,
- b) MN-U – teren zabudowy mieszkaniowej jednorodzinnej lub usług,
- c) U – teren usług,
- d) P – teren produkcji,
- e) KDG – teren drogi głównej
- f) KDZ – teren drogi zbiorczej
- g) KDD – teren drogi dojazdowej,
- h) KR – teren komunikacji drogowej wewnętrznej,
- i) IK – teren kanalizacji
- j) RZ – teren zabudowy związanej z rolnictwem
- k) ZN – teren zieleni naturalnej,

Liniami rozgraniczającymi wyznaczono poszczególne tereny, dla których ustalono przeznaczenia podstawowe, sposób zagospodarowania i użytkowania terenów, a także nakazy, zakazy i dopuszczenia.

Studium przewiduje w tym terenie głównie zabudowę mieszkaniową jednorodziną, zabudowę usługową, produkcyjną, tereny lasów oraz tereny zieleni.

Zapisy planu ograniczające negatywne oddziaływania na środowisko

W projekcie planu wprowadzono ustalenia mające na celu minimalizację negatywnego wpływu na środowisko takie jak:

„§ 6. 1. W zakresie zasad ochrony środowiska, przyrody i krajobrazu kulturowego ustala się:

- 1) zakaz lokalizacji nowych zakładów o zwiększonym ryzyku lub dużym ryzyku poważnej awarii;*
- 2) zakaz lokalizacji nowych przedsięwzięć mogących zawsze znacząco oddziaływać na środowisko;*
- 3) zakaz likwidacji naturalnych cieków wodnych oraz urządzeń wodnych, w szczególności rowów i otwartych kanałów,*
- 4) zakaz odprowadzania nieoczyszczonych ścieków do gruntu, cieków powierzchniowych oraz wód podziemnych;*
- 5) zakaz:*
 - a) lokalizacji nowych przedsięwzięć mogących potencjalnie znacząco oddziaływać na środowisko;*

b) lokalizacji nowych przedsięwzięć związanych ze zbieraniem, magazynowaniem, składowaniem, transportem, unieszkodliwianiem i przetwarzaniem odpadów, w tym odpadów niebezpiecznych i złomu,

c) zagospodarowania i użytkowania terenów w sposób stwarzający ponadnormatywne uciążliwości dla sąsiednich nieruchomości w zakresie emisji zanieczyszczeń powietrza, wytwarzania hałasu i wibracji, emisji pola elektromagnetycznego, w tym lokalizacji i eksploatacji instalacji i urządzeń powodujących ponadnormatywną emisję substancji i energii, z wyłączeniem inwestycji celu publicznego

6) zakazy, o których mowa w pkt 5 nie dotyczą:

a) istniejących przedsięwzięć zgodnych z ustaleniami planu, a także podlegających dopuszczonym przebudowom lub zmianom technologicznym,

b) realizacji dróg i parkingów oraz realizacji elementów uzbrojenia terenu i infrastruktury technicznej.

2. Ustala się ochronę przed hałasem jako maksymalny – dopuszczalny poziom hałasu wyrażony równoważnym poziomem dźwięku A w dB, zgodnym z rozporządzeniem w sprawie dopuszczalnych poziomów hałasu w środowisku na terenach oznaczonych symbolami:

1) MN jak dla terenów zabudowy mieszkaniowej jednorodzinnej;

2) MN-U jak dla terenów zabudowy mieszkaniowo-usługowej;

5) dla pozostałych terenów ochrona przed hałasem winna być zapewniona w ramach realizowanego przedsięwzięcia inwestycyjnego.

2. W zakresie ochrony przed wibracjami oraz polami elektromagnetycznymi obowiązują przepisy sanitarne, ochrony środowiska oraz prawa budowlanego, w tym nakaz ograniczenia wibracji do poziomu wartości dopuszczalnych na granicy użytkowanego terenu.

3. W zakresie ochrony terenów zieleni i wartości krajobrazowych nakazuje się:

1) ochronę lokalnych wartości krajobrazu oraz zieleni poprzez zachowanie i utrzymanie istniejącej zieleni wysokiej, zadrzewień i zakrzewień oraz zieleni przywodnej, z dopuszczeniem działań wynikających z ustawy o ochronie przyrody oraz ustawy Prawo wodne;

2) zachowanie istniejącej zieleni wysokiej niekolidującej z planowanym sposobem zagospodarowania terenów,

§ 7. W zakresie ochrony przyrody obowiązuje ochrona wynikająca z ustawy o ochronie przyrody.”

Ponadto dla każdego wyodrębnionego terenu na którym dopuszcza się zabudowę określono powierzchnię zabudowy, powierzchnię biologicznie czynną, wysokość i intensywność zabudowy, a na terenach niezurbanizowanych wykluczono możliwość zabudowy poza przypadkami wynikającymi z przepisów odrębnych.

4.1. Zapisy planu w odniesieniu do obowiązujących miejscowych planów zagospodarowania przestrzennego

Cały obszar opracowania jest objęty prawem miejscowym. Dokonane zmiany wynikają z poszerzenia terenów zurbanizowanych zgodnie z ustaleniami studium. W zakresie terenów, w których nie dochodzi do zmiany przeznaczenia utrzymano ustalenia obowiązujących planów miejscowych.

5. Identyfikacja wpływu ustaleń planu na środowisko

5.1. Przewidywane oddziaływania na środowisko

Wstępna prognoza zmian zachodzących w środowisku służy określeniu tendencji przekształceń, które może powodować dotychczasowe i projektowane użytkowanie (zagospodarowanie) terenów. Generalnie należy stwierdzić, że w granicach opracowania będzie dochodzić do utrzymywania bądź pogłębiania się oddziaływań już tu występujących.

Potencjalne zmiany w środowisku na omawianym terenie mogą być związane między innymi ze stopniowym rozwojem obszarów zabudowy mieszkaniowej, a co za tym idzie zajmowaniem kolejnych powierzchni biologicznie czynnych. Stopniowy rozwój zabudowy przyczyni się do kontynuacji zmian w lokalnym krajobrazie, przy czym zmiany te będą nawiązywały do już istniejącego zagospodarowania. Przyrost terenów zabudowanych potencjalnie przyczyni się również do lokalnych zmian warunków aerosanitarnych i topoklimatycznych. Lokalne wzrośnie emisja zanieczyszczeń pyłowych i gazowych do powietrza, a lokalnie również hałasu bytowego i komunikacyjnego.

W zakresie ochrony środowiska, przyrody i krajobrazu kulturowego ustala się, że tereny zabudowane objęte opracowaniem planu, podlegają ochronie przed hałasem w myśl ustawy Prawo ochrony środowiska oraz aktów wykonawczych ustalających dopuszczalne poziomy hałasu, obowiązuje nakaz odprowadzenia ścieków, oprócz wód opadowych i roztopowych, z uwzględnieniem obowiązujących przepisów z zakresu utrzymania czystości i porządku w gminie, prowadzenia gospodarki odpadami na zasadach określonych w regulaminie utrzymania czystości i porządku na terenie miasta, odprowadzenia wód opadowych i roztopowych z zastosowaniem rozwiązań spełniających wymogi przepisów ochrony środowiska, w tym doły chłonne. W przedstawionym do oceny projekcie planu ponadto zakazuje się:

- a) wprowadzania nowych funkcji lub działalności, uciążliwych dla otoczenia i przeznaczenia terenów, pogarszających jakość środowiska, a także związanych ze składowaniem lub przetwarzaniem odpadów,
 - b) lokalizowania obiektów i urządzeń, których uciążliwość wykracza poza teren, do którego jej właściciele lub użytkownicy posiadają prawo dysponowania, a także prowadzenia działalności zaliczanej do przedsięwzięć mogących zawsze i potencjalnie znacząco oddziaływać na środowisko,
 - c) odprowadzania nieoczyszczonych ścieków do wód i do ziemi,
 - d) zagospodarowania terenów na cele związane ze składowaniem, utylizacją lub przetwarzaniem odpadów za wyjątkiem magazynowania odpadów komunalnych przez pierwotnego wytwórcę odpadów;
 - e) wprowadzania nowych funkcji lub działalności, które prowadzą do zakłócenia spływu lub retencji wód,
 - f) likwidacji istniejących cieków wodnych oraz sieci melioracyjnych,
- za wyjątkiem dopuszczeń:
- g) realizacji dróg publicznych oraz infrastruktury technicznej, w tym z zakresu łączności.
 - h) realizacji pozostałych przedsięwzięć mogących potencjalnie znacząco oddziaływać na środowisko w terenach oznaczonych symbolem U, U-P,
 - i) inwestycji celu publicznego, w tym przedsięwzięcia związane z poszukiwaniem, rozpoznawaniem i wydobywaniem kopalin.

Przedstawiony do oceny projekt planu wprowadza ustalenia oraz sposoby zagospodarowania terenów, których realizacja pomoże neutralizować negatywne skutki rozwoju terenów zurbanizowanych.

Projekt miejscowego planu zagospodarowania przestrzennego nie wymaga uzyskania zgody na zmianę przeznaczenia gruntów rolnych na cele nierolnicze oraz nie wymaga zgody na zmianę przeznaczenia gruntów leśnych na cele nieleśne.

Rys 5. Prognoza oddziaływania na środowisko (rysunek bezskalowy):

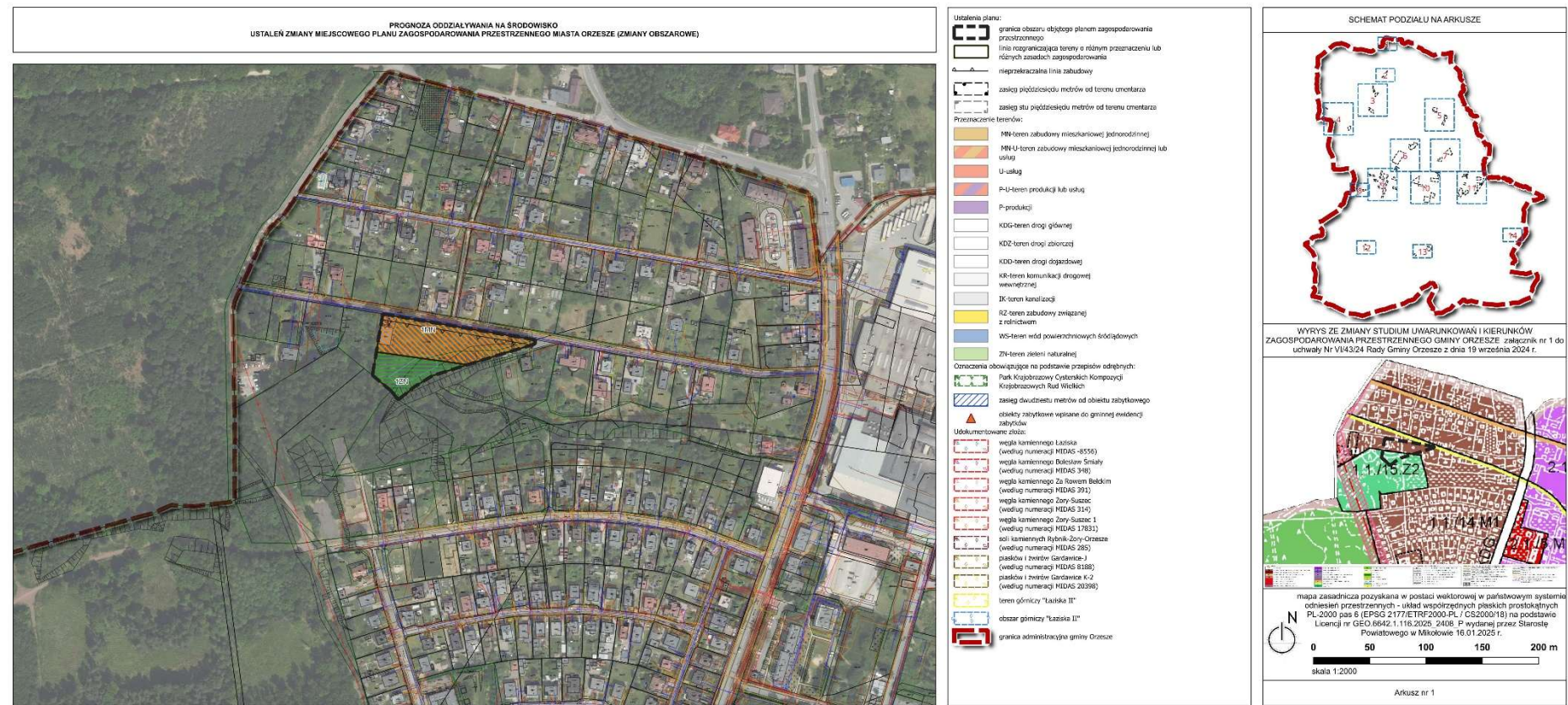

PROGNOZA ODDZIAŁYWANIA NA ŚRODOWISKO
USTALEŃ ZMIANY MIEJSCOWEGO PLANU ZAGOSPODAROWANIA PRZESTRZENNEGO MIASTA ORZESZE (ZMIANY OBSZAROWE)



- Ustalenia planu:
- granicę obszaru objętego planem zagospodarowania przestrzennego
 - linię rozgraniczającą tereny o różnym przeznaczeniu lub różnych zasadach zagospodarowania
 - nieprzekraczalną linię zabudowy
 - zasięgi przybliżonego metrowo od terenu cmentarza
 - zasięgi stłu przybliżonego metrowo od terenu cmentarza
- Przeznaczenie terenów:
- MN-teren zabudowy mieszkaniowej jednorodzinnej
 - MN-U-teren zabudowy mieszkaniowej jednorodzinnej lub usług
 - U-usług
 - P-U-teren produkcji lub usług
 - P-produkcji
 - KDG-teren drogi głównej
 - KDZ-teren drogi zbiorczej
 - KDO-teren drogi dojazdowej
 - KR-teren komunikacji drogowej wewnętrznej
 - IK-teren kanalizacji
 - RZ-teren zabudowy związanej z rolnictwem
 - WS-teren wód powierzchniowych śródlądowych
 - ZN-teren zieleni naturalnej
- Oznaczenia obowiązujące na podstawie przepisów odrębnych:
- Park Kształtujący Cytadelskich Kompozycji Kształtujących Ród Włókien
 - zasięg dwudziestu metrów od obiektu zabytkowego
 - obiekty zabytkowe wpisane do gminnej ewidencji zabytków
- Udokumentowane złoże:
- węgiel kamienny Ładzia (według numeracji MIDAS-8556)
 - węgiel kamienny Boksowa Smiały (według numeracji MIDAS-348)
 - węgiel kamienny Żółty Równy Boksów (według numeracji MIDAS-391)
 - węgiel kamienny Żółty-Suszec (według numeracji MIDAS-319)
 - węgiel kamienny Żółty-Suszec 1 (według numeracji MIDAS-17831)
 - sól kamiennych Rybnik-Żółty-Orzesze (według numeracji MIDAS-285)
 - piaski i żwirów Gardawice-I (według numeracji MIDAS-8188)
 - piaski i żwirów Gardawice-K-2 (według numeracji MIDAS-20208)
 - teren górniczy "Łaziska II"
 - obszar górniczy "Łaziska II"
 - granicę administracyjną gminy Orzesze

SCHEMAT PODZIAŁU NA ARKUSZE

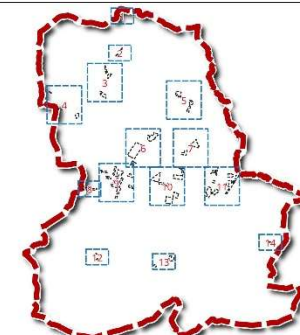

WYRYS ZE ZMIANY STUDIUM UWARUNKOWAŃ I KIERUNKÓW ZAGOSPODAROWANIA PRZESTRZENNEGO GMINY ORZESZE - załącznik nr 1 do uchwały Nr VI/43/24 Rady Gminy Orzesze z dnia 19 września 2024 r.

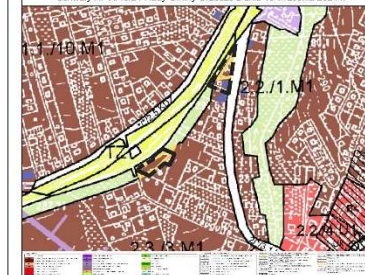

mapa zasadnicza pozyskana w postaci wektorowej w państwowym systemie odniesień przestrzennych - układ współrzędnych płaskich prostokątnych PL-2000 pas 6 (EPSG:2177/ETRF2000.PL / CS2000/18) na podstawie Licencji nr GEO.6642.1.116.2026.2406. P. wydanej przez Starostę Powiatowego w Mikołowie 16.01.2025 r.

0 50 100 150 200 m
skala 1:2000

Arkusz nr 2

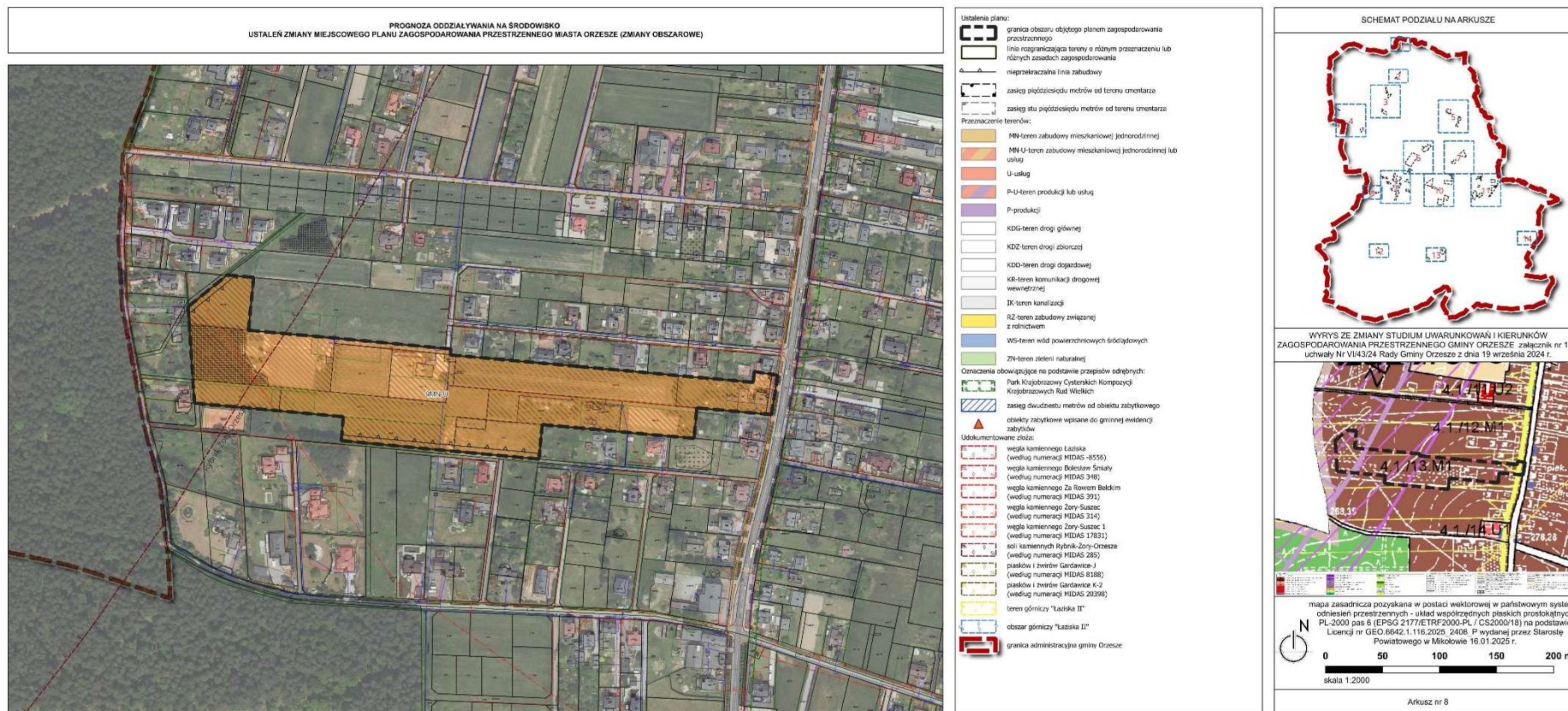

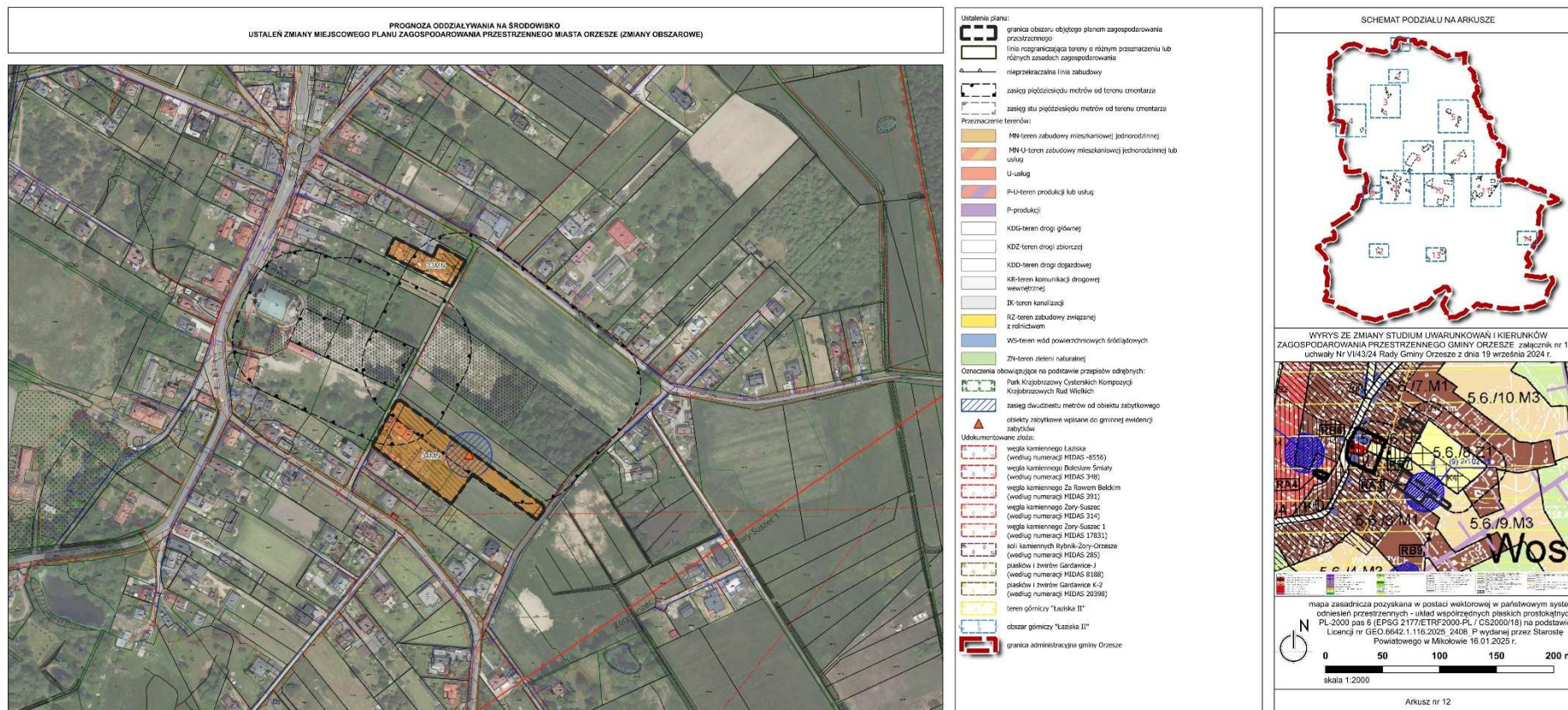

Prognoza oddziaływania na środowisko miejscowego planu zagospodarowania przestrzennego Miasta Orzesze (zmiany obszarowe)

PROGNOZA ODDZIAŁYWANIA NA ŚRODOWISKO
USTALEŃ ZMIANY MIEJSCOWEGO PLANU ZAGOSPODAROWANIA PRZESTRZENNEGO MIASTA ORZESZE (ZMIANY OBSZAROWE)

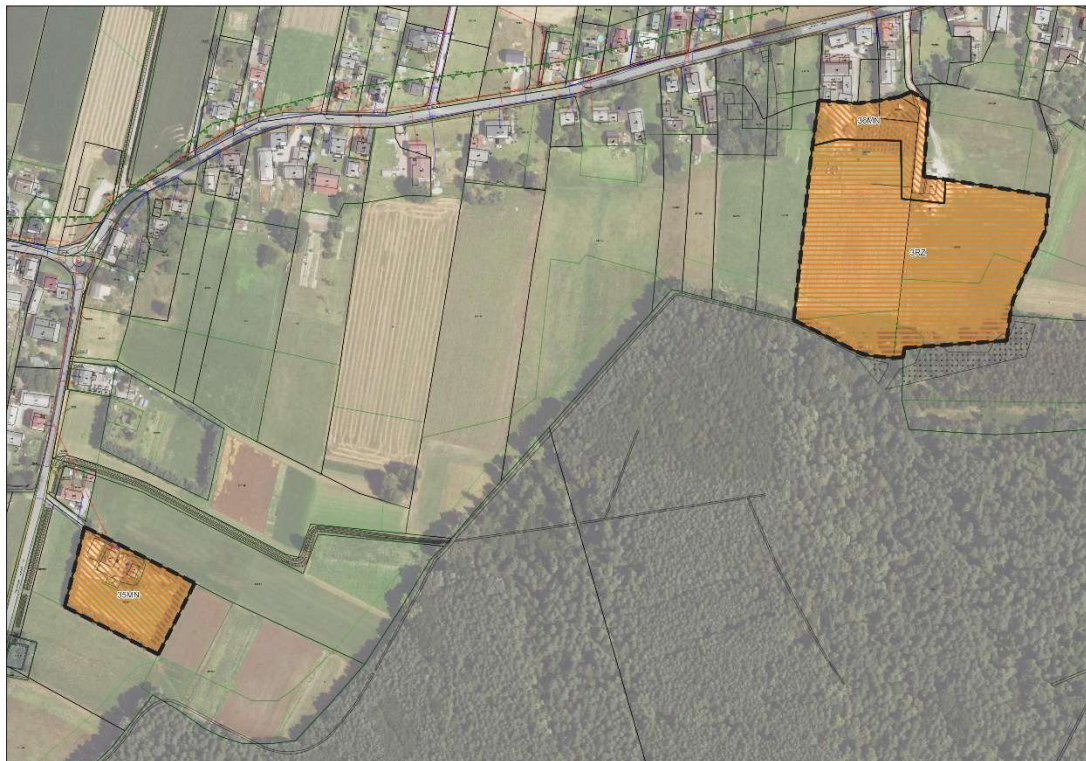

- Ustalenia planu:
- granicę obszaru objętego planem zagospodarowania przestrzennego
 - linię rozgraniczającą tereny o różnym przeznaczeniu lub różnych zasadach zagospodarowania
 - nieprzekraczalną linię zabudowy
 - zasięgi przódzięków metrów od terenu orientacji
 - zasięgi stłu przódzięków metrów od terenu orientacji terenów:
- Przeznaczenie:
- MN-teren zabudowy mieszkaniowej jednorodzinnej
 - MN-U-teren zabudowy mieszkaniowej jednorodzinnej lub usług
 - U-usług
 - P-U-teren produkcji lub usług
 - P-produkcji
 - KDG-teren drogi głównej
 - KDZ-teren drogi zbiorczej
 - KDD-teren drogi dojazdowej
 - KR-teren komunikacji drogowej wewnętrznej
 - IK-teren kanalizacji
 - RZ-teren zabudowy związanej z rolnictwem
 - WS-teren wód powierzchniowych śródlądowych
 - ZN-teren zieleni naturalnej
- Oznaczenia obowiązujące na podstawie przepisów odrębnych:
- Park Kształtowany Cytadelskich Kompozycji
 - Kształtowany Rząd Wiosien
 - zasięg dwudziestu metrów od obiektu zabytkowego
 - zabytki zabytkowe wpisane do gminnej ewidencji zabytków
- Udokumentowane złoże:
- węgiel kamienny Ładzia (według numeracji MIDAS-8556)
 - węgiel kamienny Boksów Śniaty (według numeracji MIDAS-348)
 - węgiel kamienny Za Rowem Belskim (według numeracji MIDAS-391)
 - węgiel kamienny Żory-Suszec (według numeracji MIDAS-319)
 - węgiel kamienny Żory-Suszec 1 (według numeracji MIDAS-17831)
 - sól kamienny Rybnik-Żory-Orzesze (według numeracji MIDAS-285)
 - piasków i żwirów Gardawice-I (według numeracji MIDAS-8188)
 - piasków i żwirów Gardawice-K-2 (według numeracji MIDAS-20208)
 - teren górniczy "Łaziska II"
 - obszar górnictwa "Łaziska II"
 - granicę administracyjną gminy Orzesze

SCHEMAT PODZIAŁU NA ARKUSZE

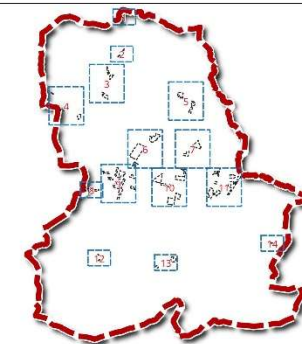

WYRYS ZE ZMIANY STUDIUM UWARUNKOWAŃ I KIERUNKÓW ZAGOSPODAROWANIA PRZESTRZENNEGO GMINY ORZESZE załącznik nr 1 do uchwały Nr VI/43/24 Rady Gminy Orzesze z dnia 19 września 2024 r.

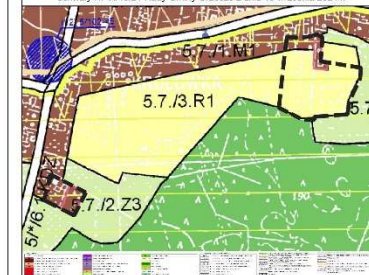

mapa zasadnicza pozyskana w postaci wektorowej w państwowym systemie odniesień przestrzennych - układ współrzędnych płaskich prostokątnych PL-2000 pas 6 (EPSG:2177/ETRF2000.PL / CS2000/18) na podstawie Licencji nr GEO.6642.1.116.2026.2408. P wydanej przez Starostę Powiatowego w Mikołowie 16.01.2025 r.

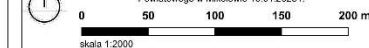

Arkusz nr 13

- | | | |
|--|--|--|
| | Ustalenie planu: | planos obzoru obyktogo planom zagospodarowania przestrzennego |
| | planos rozstrzygnięcia tereny o rónym przeznaczeniu lub innych zasadach zabudowy | nierozstrzygnięta linia zabudowy |
| | Przeznaczenie terenów: | zieleni pólzostwoz mdrów od terenu umiarza
zasięgu zieleni pólzostwoz mdrów od terenu umiarza |
| | MH-teren zabudowy mieszkaniowej jednorodzinnej | |
| | MH-U-teren zabudowy mieszkaniowej jednorodzinnej (lub usług) | |
| | U-usług | |
| | P-U-teren produkcji lub usług | |
| | P-produkcji | |
| | KDG-teren drogi gówrzej | |
| | KDZ-teren drogi zbiorczej | |
| | KDD-teren drogi dogazdowej | |
| | KI-teren komunikacji (drogowej) niewyewnej | |
| | KK-teren kanalizacji | |
| | KZ-sien zabudowy związanej z rolnictwem | |
| | WS-teren wód powierzchniowych śródlądowych | |
| | ZW-teren zieleni naturalnej | |
| | Oznaczania obowiązujące na podstawie przepisów odrębnych: | Czerk Kobylarzowski Park Krajozabiegowy Kompozycji Krajozabiegowych Rad Wilkch |
| | Obiekty dwuczłonez wyjątkowo do objazdu użytkownego | ciężkiej użytkownikowej wpisane do gminnej ewidencji zabudowy |
| | Udokumentowane źródła: | |
| | | węglu kamiennego Łaziska (według numeracji MIDAS-8556) |
| | | węglu kamiennego Belskiów Śniatły (według numeracji MIDAS 348) |
| | | węglu kamiennego Za Sławem Belkim (według numeracji MIDAS 391) |
| | | węglu kamiennego Żary-Suszec (według numeracji MIDAS 210) |
| | | węglu kamiennego Żary-Suszec I (według numeracji MIDAS 17831) |
| | | sien kamiennych Rybnik-Jury Orzesze (według numeracji MIDAS 20398) |
| | | piasków i żwirów Gardawant-K-1 (według numeracji MIDAS 8188) |
| | | piasków i żwirów Gardawant K-2 (według numeracji MIDAS 20398) |
| | | teren górnicy "Łaziska II" |
| | | teren górnicy "Łaziska III" |
| | | obszar administracyjna gminy Orzesze |

WYRYS ZE ZMIANY STUDIUM UWARUNKOWAŃ I KIERUNKÓW
ZAGOSPODAROWANIA PRZESTRZENNEGO GMINY ORZESZE załącznik nr 1 do
uchwały Nr VI/43/24 Rady Gminy Orzesze z dnia 19 września 2024 r.

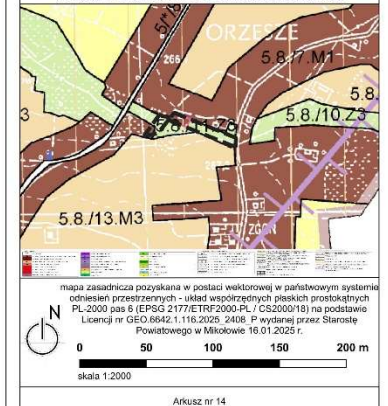

Ocena istotności przewidywanych oddziaływań

Skutki możliwych oddziaływań zagospodarowania terenu w obszarze opracowania będą zależały od stopnia realizacji ustaleń projektu planu oraz przepisów z zakresu ochrony środowiska, jak również od przestrzegania zasad zrównoważonego rozwoju, ładu przestrzennego, wrażliwości terenów sąsiadujących, a także od kumulacji oddziaływań. Mając na uwadze powyższe, sporządzono tabelę obrazującą wpływ ustaleń projektu planu na komponenty środowiska w zależności od:

- siły i kierunku oddziaływań:
 - (+) korzystnie wpływające na środowisko,
 - (0) neutralne wobec środowiska,
 - (-) negatywne dla środowiska, w stopniu: **1** - nieznacznym, **2** - umiarkowanym, **3** - znaczącym,
- czasu oddziaływania:
 - (K) krótkoterminowe,
 - (Ś) średnioterminowe,
 - (D) długoterminowe,
- trwałości:
 - (N) nieodwracalne,
 - (O) odwracalne,
- sposobu oddziaływania:
 - (B) bezpośrednie,
 - (P) pośrednie,
 - (W) wtórne.

Tabela 1. Ocena wpływu ustaleń projektu planu na komponenty środowiska:

Ustalenia projektu planu	Wpływ na komponenty środowiska						
	Powierzchnia ziemi	Zasoby kopalin	Wody	Powietrze i klimat	Szata roślinna	Obszary przyrodniczo cenne	Środowisko społeczne
MN – teren zabudowy mieszkaniowej jednorodzinnej,	-1 DNB	0 DNB	-1 DNP	-1 DNB	-1 DNB	-1 DNB	+ DNB
MN-U – teren zabudowy mieszkaniowej jednorodzinnej lub usług,	-1 DNB	0 DNB	-1 DNP	-1 DNB	-1 DNB	-1 DNB	+ DNB
U – teren usług,	-1	0	-1	-1	-1	-1	+

	DNB	DNB	DNP	DNB	DNB	DNB	DNB
P – teren produkcji,	-1 DNB	0 DNB	-1 DNP	-1 DNB	-1 DNB	-1 DNB	+ DNB
RZ – teren zabudowy związanej z rolnictwem	-1 DNB	0 DNB	-1 DNP	-1 DNB	-1 DNB	-1 DNB	+ DNB
ZN – teren zieleni naturalnej,	+	0	+	+	+	+	0
IK – teren kanalizacji,	-1 DNB	0 DNB	-1 DNP	-1 DNP	-1 DNP	-1 DNP	+ DNP
KDG – teren drogi głównej	-1 DNB	0 DNB	-1 DNP	-1 DNP	-1 DNP	-1 DNP	+ DNP
KDZ – teren drogi zbiorczej	-1 DNB	0 DNB	-1 DNP	-1 DNP	-1 DNP	-1 DNP	+ DNP
KDD – teren drogi dojazdowej,	-1 DNB	0 DNB	-1 DNP	-1 DNP	-1 DNP	-1 DNP	+ DNP
KR – teren komunikacji drogowej wewnętrznej,	-1 DNB	0 DNB	-1 DNP	-1 DNP	-1 DNP	-1 DNP	+ DNP

5.2. Przewidywane skutki realizacji ustaleń projektu planu dla poszczególnych komponentów środowiska abiotycznego

Tabela nr 2. Typy możliwych oddziaływań na środowisko przyrodnicze:

oddziaływania pozytywne		oddziaływania negatywne	
typ oddziaływania	strefa/teren	typ oddziaływania	strefa/teren
powietrze			
Utrzymanie enklaw zieleni	MN, MN-U, U, P, RZ	Utrzymanie poziomu emisji zanieczyszczeń lub lokalizacja nowych emitorów	MN, MN-U, U, P, RZ
		Wzrost natężenia emisji z ruchu drogowego oraz lokalizacja nowych dróg i miejsc postojowych	KDG, KDZ, KDD, KR , IT
		Zmniejszenie powierzchni terenów zieleni na rzecz terenów zabudowanych	MN, MN-U, U, P, RZ

oddziaływania pozytywne		oddziaływania negatywne	
typ oddziaływania	strefa/teren	typ oddziaływania	strefa/teren
Powierzchnia ziemi, krajobraz			
Wprowadzenie minimalnego procentu powierzchni biologicznie czynnej wynoszącego od 10% do 80% dla poszczególnych terenów	MN, MN-U, U, P, RZ	Makroniwelacja terenu dla lokalizacji nowych obiektów i zagospodarowania	MN, MN-U, U, P, RZ
Wprowadzenie w zapisach planu ograniczenia wysokości zabudowy	MN, MN-U, U, P, RZ	Powstawanie nowych obiektów, mogących tworzyć dominanty w krajobrazie	MN, MN-U, U, P, RZ
Wyznaczenie terenów chronionych przed zabudową i niezabudowanych	ZN	Rozbudowa systemu infrastruktury drogowej i jej zaplecza oraz infrastruktury technicznej	KDG, KDZ, KDD, KR , IT
Utrzymanie enklaw zieleni	MN, MN-U, U, P, RZ ZN		
Zapewnianie ochrony walorów krajobrazowych	ZN		
gleby			
Wprowadzenie minimalnego procentu powierzchni biologicznie czynnej wynoszącego od 10% do 80% dla poszczególnych terenów	MN, MN-U, U, P, RZ ZN	Ograniczenie powierzchni warstwy glebowej na rzecz powierzchni utwardzonych	MN, MN-U, U, P, RZ KDG, KDZ, KDD, KR , IT
Wyznaczenie terenów chronionych przed zabudową i niezabudowanych	ZN		
Utrzymanie enklaw zieleni.	MN, MN-U, U, P, RZ ZN		
wody			

oddziaływania pozytywne		oddziaływania negatywne	
typ oddziaływania	strefa/teren	typ oddziaływania	strefa/teren
Wprowadzenie ustaleń dotyczących działań i czynników wpływających pośrednio stan wód	MN, MN-U, U, P, RZ ZN	Wzrost udziału powierzchni szczelnych i związane z nim ograniczenie dopływu wód opadowych do gruntu	MN, MN-U, U, P, RZ KDG, KDZ, KDD, KR , IT
klimat			
Wprowadzenie minimalnego procentu powierzchni biologicznie czynnej wynoszącego od 10% do 80% dla poszczególnych terenów	MN, MN-U, U, P, RZ	Wzrost emisji ciepła związany ze zwiększeniem udziału terenów zabudowanych	MN, MNU, PU,U, US
Utrzymanie enklaw zieleni	MN, MN-U, U, P, RZ ZN	Likwidacja terenów zieleni, otwartych na rzecz powierzchni zabudowanych	MN, MN-U, U, P, RZ KDG, KDZ, KDD, KR , IT
ludzie			
Wprowadzenie minimalnego procentu powierzchni biologicznie czynnej wynoszącego od 10% do 80% dla poszczególnych terenów	MN, MN-U, U, P, RZ	Zmniejszanie powierzchni terenów biologicznie czynnych na rzecz powierzchni zabudowanych	MN, MN-U, U, P, RZ KDG, KDZ, KDD, KR , IT
Utrzymanie enklaw zieleni	MN, MN-U, U, P, RZ ZN	Uciążliwości komunikacyjne	KDG, KDZ, KDD, KR , IT
Uwzględnienie potrzeb ochrony przed hałasem	MN, MN-U, U, P, RZ		
Dopuszczenie wyznaczenia ścieżek pieszych i rowerowych	MN, MN-U, U, P, RZ ZN		

oddziaływania pozytywne		oddziaływania negatywne	
typ oddziaływania	strefa/teren	typ oddziaływania	strefa/teren
flora i fauna			
Wprowadzenie minimalnego procentu powierzchni biologicznie czynnej wynoszącego od 10% do 80% dla poszczególnych terenów	MN, MN-U, U, P, RZ	-	-
Wyznaczenie terenów chronionych przed zabudową	ZN		
Utrzymanie enklaw zieleni	MN, MN-U, U, P, RZ ZN		
różnorodność biologiczna			
Wskazanie obszarów chronionych przed zabudową	ZN	Spadek powierzchni terenów biologicznie czynnych wynikający ze wzrostu udziału powierzchni zabudowanych i utwardzonych	MN, MN-U, U, P, RZ KDG, KDZ, KDD, KR , IT
zabytki			
Ustalenie strefy ochrony konserwatorskiej obejmującej obszary wpisane do ewidencji zabytków	MN, MN-U, U, P, RZ	-	-
dobra materialne			
Wprowadzenie zapisów dotyczących ochrony stanowisk archeologicznych	MN, MN-U, U, P, RZ	-	-

6. Przewidywane skutki realizacji ustaleń projektu planu dla poszczególnych komponentów środowiska abiotycznego

Konsekwencją realizacji ustaleń projektu planu miejscowego będzie wprowadzanie dodatkowych ilości substancji i energii do środowiska, nieodwracalne przekształcanie powierzchni ziemi i zmiana stosunków wodnych. Aktualny stan zagospodarowania terenu opracowania oraz potencjalna wrażliwość poszczególnych komponentów środowiska, jak i całego ekosystemu na antropopresję, pozwala na przedstawienie spodziewanych skutków realizacji dopuszczonych projektem planu działań dla środowiska abiotycznego.

6.1. Przekształcenia powierzchni ziemi i gleb

Ustalenia planu mogą spowodować ograniczenie powierzchni biologicznie czynnych i zmniejszenie przestrzeni produkcyjnej gleb oraz częściowo nieodwracalne przekształcenia rzeźby terenu. Będą to zmiany powodujące wpływ na jakość i degradację gleb, jak również na charakter krajobrazu na tym obszarze. Obszary objęte zmianą planu położone są na terenie o korzystnych warunkach geotechnicznych, gdzie ewentualne prace ziemne będą niezauważalne. Rzeźba terenu w granicach obszarów objętych zmianą planu jest mało urozmaicona, a ewentualne działania niwelacyjne jedynie lokalnie wpłyną na nieznaczne zmiany ukształtowania powierzchni. Rozwój zabudowy wraz z miejscami postojowymi i systemem komunikacji mogą spowodować możliwość pojawienia się lokalnych ognisk zanieczyszczeń gleb substancjami ropopochodnymi oraz osadami. Uciążliwości tego typu powinny być jednak niewielkie i nie będą czynnikami zmieniającymi właściwości wód gruntowych na terenie gminy.

Nie prognozuje się znacząco negatywnego wpływu ustaleń projektu planu na przestrzeń produkcyjną gleb na obszarze całej gminy. Przekształcenia rzeźby terenu będą nieznaczne i nie będą prowadzić do degradacji krajobrazu.

6.2. Zanieczyszczenie wód podziemnych i powierzchniowych

Ustalenia planu zobowiązują do odprowadzania ścieków i wód opadowych i roztopowych do systemu kanalizacji sanitarnej, zbiorników bezodpływowych lub przydomowych oczyszczalni ścieków. Przy prawidłowej eksploatacji nie powinno dochodzić do zanieczyszczenia wód gruntowych i gruntu.

Zanieczyszczone wody opadowe i roztopowe z ulic nie będą zanieczyszczać wód powierzchniowych, gruntów i wód gruntowych pod warunkiem właściwej eksploatacji kanalizacji deszczowej. Zabudowa i utwardzenie powierzchni działek budowlanych, dróg gminnych, parkingów i placów ogranicza możliwość zasilania wód gruntowych wodami opadowymi, jednocześnie przyczynia się do zwiększenia przepływu w okolicznych rowach melioracyjnych i ciekach.

Planowana zabudowa będzie wiązała się ze wzrostem liczby osób przebywających na tym terenie (zamieszkiwanie, obiekty usługowe), będzie zatem źródłem ścieków komunalnych, które poprzez rozwiązania indywidualne winny zostać doprowadzone do oczyszczalni ścieków.

Nie prognozuje się znacząco negatywnego oddziaływania ustaleń planu na środowisko wodne.

6.3. Zanieczyszczenie powietrza

Zanieczyszczenia powietrza powstają w sposób naturalny, wynikający z działalności samej przyrody i sztuczny, w skutek działalności człowieka. O ile naturalne źródła nie stanowią poważniejszego zagrożenia, to źródła sztuczne są dużym zagrożeniem dla zdrowia człowieka i dla środowiska. Głównymi

Prognoza oddziaływania na środowisko miejscowego planu zagospodarowania przestrzennego Miasta Orzesze (zmiany obszarowe)

źródłami zanieczyszczeń powietrza związanymi z działalnością człowieka są przede wszystkim przemysł, gospodarka komunalna i transport. W obszarach objętych zmianą planu ilość obiektów emitujących zanieczyszczenia do powietrza będzie na tyle mała, że nie przewiduje się przekroczeń dopuszczalnych wartości stężeń głównych zanieczyszczeń w cyklu rocznym.

Emisję zanieczyszczeń do atmosfery powoduje również ruch kołowy na trasach komunikacyjnych jednak znajdujące się w pobliżu tereny otwarte powinny skutecznie neutralizować wpływ komunikacji na stan powietrza.

Nie prognozuje się znacząco negatywnego wpływu na jakość powietrza ustaleń projektu planu. Zwiększona emisja do atmosfery nie powodująca przekroczeń dopuszczalnych poziomów głównych zanieczyszczeń będzie wynikiem prowadzonej działalności gospodarczej i zamieszkiwania.

6.4. Klimat akustyczny

Źródłem hałasu będą tereny komunikacji zlokalizowane w obszarach objętych zmianą planu. W celu złagodzenia uciążliwości na terenach podlegających ochronie akustycznej (tereny, nieruchomości i działki położone w terenach o symbolach: MN, MN-U, oraz usługi społeczne z zakresu oświaty, opieki zdrowotnej i pomocy społecznej, a także zabudowa usług turystycznych położone w terenach o symbolach U należy stosować elementy zabezpieczające jak np. dźwiękoszczelne okna.

Realizacja ustaleń planu będzie generować ruch samochodowy, co związane jest z emisją hałasu i pogorszeniem standardu klimatu akustycznego wzdłuż ulic dojazdowych, jednak dopuszczalne poziomy hałasu nie powinny zostać przekroczone i nie będą stanowić uciążliwości dla mieszkańców.

Prognozuje się utrzymanie dopuszczalnych standardów akustycznych dla zabudowy mieszkaniowej. Ustalenia projektowanego planu nie wprowadzają nowych przeznaczeń mogących stanowić uciążliwość akustyczną dla otaczających terenów otwartych.

6.5. Promieniowanie niejonizujące

Wśród zidentyfikowanych, szkodliwych dla środowiska, rodzajów promieniowania powodowanego przez działalność człowieka, wyróżnia się promieniowanie niejonizujące, pojawiające się wokół linii energetycznych wysokiego napięcia, radiostacji, pracujących silników elektrycznych oraz instalacji przemysłowych, urządzeń łączności, domowego sprzętu elektrycznego, elektronicznego itp.

Źródła niejonizującego promieniowania elektromagnetycznego oddziałujące na środowisko mogą mieć charakter liniowy lub punktowy. Elektromagnetyczne promieniowanie niejonizujące występuje w zakresie częstotliwości 1 Hz do 1016 Hz. Z punktu widzenia ochrony środowiska istotne znaczenie mają źródła liniowe - linie elektroenergetyczne o napięciu znamionowym wynoszącym 110 kV lub wyższym oraz źródła punktowe - urządzenia emitujące elektromagnetyczne promieniowanie niejonizujące w zakresie częstotliwości 0,1-300,000 MHz, do których należą:

- stacje transformatorowe o napięciu znamionowym powyżej 110 kV,
- urządzenia radionadawcze i telewizyjne (np. stacje bazowe telefonii komórkowej).

Intensywny rozwój źródeł pól elektromagnetycznych powoduje zarówno ogólny wzrost poziomu tła promieniowania elektromagnetycznego w środowisku, jak też powiększanie się liczby i powierzchni obszarów o podwyższonym poziomie natężenia promieniowania. Dotychczasowy wzrost poziomu tła elektromagnetycznego nie zwiększył istotnie zagrożenia środowiska i ludności. W dalszym ciągu poziom

promieniowania w tle pozostaje wielokrotnie niższy od natężeń, przy których możliwe jest jakiekolwiek szkodliwe oddziaływanie na organizm ludzki.

Zagadnienia ochrony ludzi i środowiska przed niejonizującym promieniowaniem elektromagnetycznym są uregulowane przepisami bezpieczeństwa i higieny pracy, prawa budowlanego, prawa ochrony środowiska, zagospodarowania przestrzennego i przepisami sanitarnymi. W obowiązującym prawie polskim natężenie pola elektrycznego o wartości poniżej 1 kV/m uważane jest za całkowicie bezpieczne, nawet przy długotrwałym w nim przebywaniu. Natomiast w polu o wartości powyżej 10 kV/m – strefa ochronna pierwszego stopnia – przebywanie ludzi jest zabronione. W strefie ochronnej drugiego stopnia – pole o natężeniu 1-10 kV/m – przebywanie ludności jest dozwolone, jednakże nie wolno lokalizować budynków mieszkalnych, szkół, żłobków, przedszkoli, szpitali, itp. W Polsce nie istnieją przepisy ograniczające gospodarowanie oraz przebywanie ludności w obszarach, w których występuje pole magnetyczne.

Zagrożenie promieniowaniem niejonizującym może być stosunkowo łatwo wyeliminowane lub ograniczone poprzez zapewnienie odpowiedniej separacji przestrzennej człowieka od pól przekraczających określone wartości graniczne.

W przedstawionym do oceny zmianie planu zagospodarowania przestrzennego dostawa energii elektrycznej realizowana będzie w oparciu o istniejący układ sieci i urządzeń elektroenergetycznych. Przewiduje się również realizację linii kablowych podziemnych, nie wykluczając możliwości realizacji napowietrznych linii energetycznych oraz lokalizację nowych stacji transformatorowych na działkach wydzielonych, będących we władaniu dostawcy energii, w terenach zielonych, bądź w granicach terenów pozostałych funkcji.

Niewątpliwym źródłem promieniowania są istniejące sieci wysokich napięć. W ich strefach technicznych wprowadzono zakaz zabudowy oraz tam gdzie ze względu na istniejące zagospodarowanie było to możliwe wprowadzono tereny wolne od zabudowy kubaturowej.

6.6. Wpływ na klimat lokalny

Planowana zabudowa będzie miała nieznaczny wpływ na modyfikację klimatu lokalnego, szczególnie w odniesieniu do zaburzeń kierunku wiatru oraz emisji ciepła. Niska intensywność zabudowy nie powinna powodować ograniczeń w przewietrzaniu, nie będzie prowadzić do rozwoju wyspy ciepła a sąsiedztwo terenów otwartych będzie zatem neutralizować zmiany klimatyczne obszaru.

Nie prognozuje się zmian klimatu lokalnego.

6.7. Ryzyko wystąpienia poważnych awarii

Ustalenia projektu planu nie przewidują wprowadzania na teren objęty opracowaniem obiektów ani materiałów mogących być potencjalną przyczyną nadzwyczajnych zagrożeń dla ludzi i środowiska.

6.8. Ryzyko wystąpienia zagrożeń naturalnych

W obszarze objętym planem występują obszary zagrożone osuwaniem się mas ziemnych rozumiane zgodnie z obowiązującymi przepisami z zakresu ochrony środowiska jako tereny zagrożone ruchami masowymi wskazane na rysunku planu na podstawie „Mapy osuwisk i terenów zagrożonych ruchami masowymi” Państwowego Instytutu Geologicznego. W ich zasięgu nie wskazuje się terenów przeznaczonych pod zabudowę.

Ustalenia projektu planu nie stwarzają ryzyka wystąpienia katastrof budowlanych z uwagi na lokalizację zabudowy na terenach zagrożonych występowaniem powodzi.

6.9. Wpływ na różnorodność biologiczną, świat roślinny i zwierzęcy oraz obszary chronione, w tym Natura 2000

Na obszarze objętym projektem planu miejscowego nie stwierdzono występowania cennych przyrodniczo siedlisk roślinnych i zwierzęcych. Stanowiące przedmiot planu tereny zurbanizowane, obszary nieużytków, użytki rolne i grunty leśne charakteryzują się przeciętną bioróżnorodnością. W obrębie obszarów zurbanizowanych występują formy zieleni urządzonej w postaci drzew, krzewów, trawników i rabat oraz zadrzewienia i zakrzewienia. Zróżnicowanie gatunkowe tych form jest niewielkie, są to gatunki pospolite koegzystujące z człowiekiem. Sąsiedztwo terenów otwartych sprawia, że obszar objęty projektem może być penetrowany przez drobne zwierzęta, w tym gryzonie i ptaki.

W obszarze opracowania nie zidentyfikowano korytarzy ekologicznych.

Wprowadzenie zagospodarowania na podstawie przedstawionego do oceny projektu planu nie spowoduje zaburzenia funkcjonowania korytarzy ekologicznych znajdujących się w bezpośrednim sąsiedztwie, gdyż projekt planu, sankcjonuje ustalenia obowiązującego miejscowego planu zagospodarowania przestrzennego, który ustalił na tym obszarze przeznaczenie terenów pod funkcję leśną lub tereny zieleni naturalnej bez możliwości realizacji zabudowy.

Obszar objęty projektem nie jest powiązany funkcjonalnie z terenami chronionymi. Ustalenia planu nie wpłyną na funkcjonowanie obszarów Natura 2000.

Nie prognozuje się bezpośredniego wpływu ustaleń planu na różnorodność biologiczną. Nie prognozuje się negatywnego wpływu na zachowanie siedlisk roślinnych. Pośrednio może wystąpić antropopresja - wydeptywanie, niszczenie, zrywanie roślin przez ludzi. Nie prognozuje się znacznego negatywnego wpływu ustaleń planu na faunę. Wprowadzenie zabudowy i presja antropogeniczna może wpływać na lokalne migracje zwierząt.

6.10. Ocena zmian w krajobrazie

Poprzez walory krajobrazowe rozumie się wartości ekologiczne, estetyczne i kulturowe terenu oraz związane z nimi elementy przyrodnicze, ukształtowane przez siły przyrody lub w wyniku działalności człowieka. Ochrona walorów krajobrazowych odbywa się na mocy ustawy o ochronie przyrody. Są one chronione bez względu na to, czy są objęte formami ochrony przyrody.

Wraz z realizacją ustaleń planu na obszarze opracowania dojdzie do niewielkich lokalnych zmian krajobrazowych, polegających przede wszystkim na wprowadzaniu zabudowy na terenach biologicznie czynnych. Należy jednak podkreślić, że ustalenia planu określają ukształtowanie zabudowy i wprowadzają ograniczenia w zakresie jej skali poprzez zapisy dotyczące form dachów, wysokość zabudowy, oraz intensywności zabudowy, która jest ograniczona i pozwala zachować należytą równowagę w krajobrazie.

6.11. Wpływ na zabytki

Na terenie opracowania występują obiekty objęte ochroną na mocy ustaleń miejscowego planu zagospodarowania przestrzennego. Ponadto wprowadzone ustalenia dla terenów sąsiednich gwarantują prawidłowe kształtowanie otoczenia obiektów podlegających ochronie.

6.12. Dobra materialne

Ustalenia planu nie spowodują strat materialnych, rozumianych w tej prognozie jako dodatkowe nakłady poniesione przez osoby trzecie, konieczne na przeciwdziałanie zanieczyszczeniu środowiska lub inne szkody dające się wyrazić w pieniądzu.

6.13. Wpływ na zdrowie ludzi

Rozwój zabudowy mieszkaniowej zwiększy zasięg uciążliwości z tym związanych (m.in. emisje zanieczyszczeń powietrza, emisje hałasu, ograniczenie powierzchni otwartych i terenów biologicznie czynnych) oraz zwiększy liczbę użytkowników, którzy mogą być narażeni na te uciążliwości. Zmiana warunków zamieszkiwania może mieć pośredni wpływ na zdrowie ludzi, jednak o zdrowiu człowieka decyduje szerokie spektrum innych uwarunkowań, a także osobnicza odporność na choroby. Również zanieczyszczenia powietrza wynikające z niskiej emisji oraz generowane przez pojazdy użytkowników dróg mogą pośrednio wpływać negatywnie na zdrowie ludzi, jednak projekt planu zawiera ustalenia mające na celu minimalizowanie tego oddziaływania.

Warunki zamieszkiwania na terenie planu będą korzystne dla ludzi, projekt dodatkowo zawiera ustalenia mające na celu niwelowanie ewentualnych uciążliwości.

7. Ocena skuteczności ochrony różnorodności biologicznej

Konwencja o różnorodności biologicznej przyjęta w 1992 roku podczas konferencji w Rio de Janeiro definiuje bioróżnorodność, jako zróżnicowanie wszystkich organizmów żywych występujących na ziemi. Zgodnie z ustawą z dnia 16 kwietnia 2004 r. o ochronie przyrody (t.j. Dz.U. z 2020 r., poz. 55 z późniejszymi zmianami), ochrona gatunkowa ma na celu zapewnienie przetrwania i właściwego stanu ochrony dziko występujących roślin, zwierząt i grzybów oraz ich siedlisk, gatunków rzadko występujących, endemicznych, podatnych na zagrożenia i zagrożonych wyginięciem oraz objętych ochroną na podstawie umów międzynarodowych, a także zachowanie różnorodności gatunkowej i genetycznej.

Obszar będący przedmiotem ustaleń projektu planu jest wolny od występowania gatunków i siedlisk, których wyginięcie mogłoby wyrzucić negatywny wpływ na lokalną bioróżnorodność. Siedliska lasów i łąk nie zostaną zdegradowane, zachowany zostanie skład gatunkowy charakterystyczny dla zbiorowisk leśnych obszarów przyległych, a w dłuższej perspektywie dojdzie do zasymilowania nowej zabudowy ze środowiskiem naturalnym, co ma obecnie miejsce w przypadku istniejącej zabudowy.

8. Ocena skutków realizacji ustaleń planu dla form ochrony przyrody i krajobrazu

Obszaru opracowania nie włączono w granice żadnej formy ochrony przyrody ani krajobrazu. Obszar opracowania nie obejmuje terenów leśnych.

8.1. Przeobrażenia przestrzennej struktury przyrodniczej

Dla terenów nieurbanizowanych ustala się zachowanie zieleni nieurządzonej, dodatkowo na terenach o symbolach ZN zakazuje się zabudowy z wyłączeniem dopuszczonych na podstawie przepisów odrębnych. Dla terenów urbanizowanych ustala się nakaz zachowania powierzchni biologicznie czynnej od 10% do 30% w zależności od sposobu przeznaczenia terenu.

W obszarze opracowania nie zidentyfikowano korytarzy ekologiczny (granice ustalono na podstawie danych z geoportalu orsip.pl).

8.2. Ocena oddziaływań na cenne siedliska przyrodnicze

Ustalenia planu nie spowodują znaczących oddziaływań na cenne siedliska przyrodnicze, gdyż granica opracowania takich siedlisk nie obejmuje.

8.3. Ocena wpływu na rośliny

Ustalenia planu nie będą znacząco oddziaływać na lokalną florę. Ustalenia projektu nie będą miały większego znaczenia pod względem botanicznym ze względu na rozpowszechnienie podobnych fitocenoz na całym obszarze opracowania.

8.4. Ocena wpływu na zwierzęta

Ustalenia dokumentu planistycznego nie będą miały znaczącego wpływu na faunę występującą na terenach objętych projektem. W przedstawionym do oceny projekcie planu zachowano tereny biologicznie czynne w postaci terenów zieleni nieurządzonej – ZN a w terenach zurbanizowanych wprowadzono nakaz zachowania powierzchni biologicznie czynnej.

8.5. Ocena wpływu na bioróżnorodność

Wprowadzanie do środowiska antropogenicznych stresorów: przekształcanie powierzchni ziemi, emisja zanieczyszczeń do powietrza, zanieczyszczenie wód i gleb, nadmierna penetracja środowiska, są bezpośrednią przyczyną zmniejszania się różnorodności biologicznej. Powodują one uproszczenie struktury i zakłócenie funkcjonowania zbiorowisk organizmów w stopniu zależnym od nasilenia bodźca. W ocenianym projekcie planu zagospodarowania stworzono warunki do ograniczenia niekorzystnych oddziaływań na różnorodność biologiczną na obszarze opracowania.

9. Przewidywane oddziaływania na cele i przedmiot ochrony obszaru Natura 2000

W obszarach objętych zmianą planu nie występują obszary Natura 2000.

10. Ocena rozwiązań projektu planu

10.1. Ocena zgodności projektowanego zagospodarowania terenu z uwarunkowaniami określonymi w opracowaniu ekofizjograficznym

Opracowanie ekofizjograficzne dla obszaru gminy Orzesze zakłada kształtowanie zabudowy w obszarach cennych przyrodniczo, zgodne z zasadą zrównoważonego rozwoju oraz z zasadami wynikającymi z ochrony środowiska i przyrody. Każde zainwestowanie winno w możliwie niewielkim stopniu powodować uszczuplenie walorów przyrodniczo środowiskowych. Wszelkie negatywne oddziaływania na środowisko nie powinny wychodzić poza granice działki, na której powstały. Warunki te są spełnione w przedmiotowym projekcie planu.

10.2. Ocena ustaleń projektu planu w kontekście celów ochrony środowiska określonych w dokumentach nadrzędnych

Cele ochrony środowiska ustanowione na szczeblu międzynarodowym istotne z punktu widzenia spójności działań proekologicznych zostały uwzględnione w następujących dokumentach:

- 1) Koncepcja przestrzennego zagospodarowania kraju 2030 (Monitor Polski z 2012 r. poz. 252),
- 2) Długookresowa Strategia Rozwoju Kraju - Polska 2030. Trzecia fala nowoczesności (Monitor Polski, 2013 r.),
- 3) Strategia na rzecz odpowiedzialnego Rozwoju do roku 2020 (z perspektywą do 2030 r.) (Monitor Polski z 2017 r. poz. 260),

- 4) Polityka ekologiczna Państwa 2030 (Monitor Polski z 2019 r., poz. 794).
- 5) II Polityka ekologiczna państwa (2000 r.),
- 6) Strategiczny plan adaptacji dla sektorów i obszarów wrażliwych na zmiany klimatu do roku 2020 z perspektywą do roku 2030,
- 7) Krajowa Strategia Rozwoju Regionalnego 2010 – 2020: Regiony, Miasta, Obszary wiejskie (Monitor Polski z 2011 r. Nr 36, poz. 423),
- 8) Dyrektywy Unii Europejskiej:
 - Dyrektywa 98/83/WE z dnia 3 listopada 1998 r. w sprawie jakości wody przeznaczonej do spożycia przez ludzi,
 - Ramowa Dyrektywa Wodna 2000/60/WE z dnia 23 października 2000 r.,
 - Dyrektywa 98/15/WE z dnia 27 lutego 1998 r. dot. wprowadzania zanieczyszczeń do wód,
 - Dyrektywa 75/442/EWG z dnia 15 lipca 1975 r. w sprawie odpadów,
 - Dyrektywa 91/689/EWG w sprawie odpadów niebezpiecznych,
 - Dyrektywa 92/43/EWG z dnia 21 maja 1992 r. (z późn. zm.) w sprawie ochrony siedlisk przyrodniczych oraz dzikiej fauny i flory,
 - Dyrektywa 79/409/EWG z dnia 2 kwietnia 1979 r. (z późn. zm.) w sprawie ochrony dzikich ptaków, będąca podstawą tworzenia Europejskiej Sieci Ekologicznej NATURA 2000,
- 9) konwencje międzynarodowe, przyjęte przez stronę polską - dokumenty rangi międzynarodowej o charakterze przestrzennym, stanowiące podstawę do formułowania celów ochrony środowiska w programach krajowych, m. in.:
 - Konwencja Genewska w sprawie transgranicznego zanieczyszczenia powietrza na dalekie odległości z dnia 13 listopada 1979 r. wraz z II protokołem siarkowym z 1994 r. (Oslo),
 - Konwencja Berneńska o ochronie gatunków dzikiej flory i fauny europejskiej oraz ich siedlisk z 19 września 1979 r.,
 - Ramowa Konwencja Narodów Zjednoczonych w sprawie zmian klimatu z dnia 9 maja 1992 r. (Kioto) wraz Protokołem z Kioto z 11 grudnia 1997 r.,
 - Konwencja Ramsarska o obszarach wodno – błotnych mających znaczenie międzynarodowe, zwłaszcza jako środowisko życiowe ptactwa wodnego z dnia 2 lutego 1971 r. ze zmianami z Paryża (1982 r.) i Regina (1987 r.),
 - Konwencja o różnorodności biologicznej z dnia 5 czerwca 1992 r. (Rio de Janeiro),
 - Protokół montrealski w sprawie substancji zubożających warstwę ozonową z dnia 16 września 1987 r. wraz z poprawkami londyńskimi (1990 r.), wiedeńskimi (1992 r.),
- 10) Krajowa strategia ochrony i umiarkowanego użytkowania różnorodności biologicznej wraz z Programem działań – o zachowaniu całej rodzimej przyrody, bez względu na jej formę użytkowania oraz stopień jej przekształcenia lub zniszczenia,
- 11) Krajowy program zwiększania lesistości – instrument polityki leśnej w zakresie kształtowania przestrzeni przyrodniczej kraju, zawiera ogólne wytyczne sporządzania regionalnych planów przestrzennego zagospodarowania w dziedzinie zwiększania lesistości,
- 12) Krajowy plan gospodarki odpadami określa zakres działania niezbędny do zaplanowania zintegrowanej gospodarki odpadami w kraju, w sposób zapewniający ochronę środowiska z uwzględnieniem obecnych i przyszłych możliwości technicznych, organizacyjnych,
- 13) Krajowy program oczyszczania ścieków komunalnych – program rozbudowy systemów oczyszczalni ścieków w sektorze komunalnym, pozwalający na wyeliminowanie nieoczyszczonych ścieków (pochodzących ze źródeł miejskich i aglomeracji) z wód

powierzchniowych; dokument dotyczy także poprawy jakości wód powierzchniowych, z których ujmowane są wody; zamierzeniem Programu jest również pobudzenie inicjatyw lokalnych (nowe miejsca pracy) oraz pełne dostosowanie do wymogów Unii Europejskiej w zakresie wyposażenia w system oczyszczalni ścieków i kanalizacji.

Analizując zgodność ustaleń projektu planu z celami ochrony środowiska określonymi w dokumentach nadrzędnych, wzięto pod uwagę zapisy Polityki Ekologicznej Państwa (PEP) 2030 przyjętej uchwałą z dnia 16 lipca 2019 roku (Monitor Polski z 2019 r., poz. 794). Zapisy tego dokumentu przyjmują priorytety ustalone na szczęblu Unii Europejskiej dotyczące:

- 1) przeciwdziałaniu zmianom klimatu i globalnemu ociepleniu,
- 2) ochrony przyrody i bioróżnorodności,
- 3) środowiska naturalnego, zdrowia i jakości życia,
- 4) zasobów naturalnych i gospodarki odpadami (recykling).

Instrumentem realizacji PEP na poziomie lokalnym jest gminny program ochrony środowiska. Dla gminy Orzesze obowiązuje aktualizacja programu ochrony środowiska dla gminy Orzesze na lata 2012-2016 z perspektywą do roku 2020.

Główną zasadą polityki przestrzennego zagospodarowania Polski jest zasada zrównoważonego rozwoju. W Koncepcji Przestrzennego Zagospodarowania Kraju 2030 sformułowano cel strategiczny tej polityki: efektywne wykorzystanie przestrzeni kraju i jej terytorialnie zróżnicowanych potencjałów rozwojowych dla osiągnięcia ogólnych celów rozwojowych – konkurencyjności, zwiększenia zatrudnienia, sprawności funkcjonowania państwa oraz spójności w wymiarze społecznym, gospodarczym i terytorialnym w długim okresie. Przedstawiono również cele polityki przestrzennego zagospodarowania kraju:

- podwyższenie konkurencyjności głównych ośrodków miejskich Polski w przestrzeni europejskiej poprzez ich integrację funkcjonalną przy zachowaniu policentrycznej struktury systemu osadniczego sprzyjającej spójności,
- poprawa spójności wewnętrznej i terytorialne równoważenie rozwoju kraju poprzez promowanie integracji funkcjonalnej, tworzenie warunków dla rozprzestrzeniania się czynników rozwoju, wielofunkcyjny rozwój obszarów wiejskich oraz wykorzystanie potencjału wewnętrznego wszystkich terytoriów,
- poprawa dostępności terytorialnej krajów różnych skalach przestrzennych poprzez rozwijanie infrastruktury transportowej i telekomunikacyjnej,
- kształtowanie struktur przestrzennych wspierających osiągnięcie i utrzymanie wysokiej jakości środowiska przyrodniczego i walorów krajobrazowych Polski,
- zwiększenie odporności struktury przestrzennej na zagrożenia naturalne i utratę bezpieczeństwa energetycznego oraz kształtowanie struktur przestrzennych wspierających zdolności obronne państwa,
- przywrócenie i utrwalenie ładu przestrzennego.

Powyższe cele nie mogą być traktowane rozłącznie, są ze sobą ściśle powiązane i dopełniają się wzajemnie.

Głównym celem Długookresowej Strategii Rozwoju Kraju – Polska 2030. Trzecia fala nowoczesności jest poprawa jakości życia Polaków w wyniku stabilnego i wysokiego wzrostu

gospodarczego możliwego dzięki podjęciu działań w trzech obszarach zadaniowych:

- konkurencyjności i innowacyjności (modernizacji),
- równoważenia potencjałów rozwojowych regionów Polski (dyfuzji),
- efektywności i sprawności państwa.

W strategii sformułowano cele strategiczne i kierunki interwencji w powyższych obszarach zadaniowych.

W obszarze konkurencyjności i innowacyjności gospodarki są to:

- wspieranie prorozwojowej alokacji zasobów w gospodarce, stworzenie warunków dla wzrostu oszczędności oraz podaży pracy i innowacji,
- zmniejszenie długu publicznego i kontrola deficytu w cyklu koniunkturalnym,
- poprawa dostępności i jakości edukacji na wszystkich etapach oraz podniesienie konkurencyjności nauki,
- wzrost wydajności i konkurencyjności gospodarki,
- stworzenie Polski Cyfrowej,
- rozwój kapitału ludzkiego poprzez wzrost zatrudnienia i stworzenie „workfare state”, zapewnienie bezpieczeństwa energetycznego oraz ochrona i poprawa stanu środowiska.

Cele strategiczne i kierunki interwencji w obszarze równoważenia potencjałów rozwojowych regionów:

- wzmocnienie mechanizmów terytorialnego równoważenia rozwoju dla rozwijania i pełnego wykorzystania potencjałów regionalnych,
- zwiększenie dostępności terytorialnej Polski poprzez utworzenie zrównoważonego, spójnego i przyjaznego użytkownikom systemu transportowego.

Cele strategiczne i kierunki interwencji w obszarze efektywności i sprawności państwa:

- stworzenie sprawnego państwa jako modelu działania administracji publicznej,
- wzrost społecznego kapitału rozwoju.

Strategia wytycza podstawowe kierunki, zawiera analizę i charakterystykę warunków niezbędnych dla rozwoju Polski w kluczowych obszarach na tle Unii Europejskiej oraz procesów gospodarczych zachodzących w świecie, a następnie, w oparciu o nie, formułuje wyzwania i ich przełożenie na propozycje narzędzi i działań w ramach strategicznej interwencji polityki publicznej.

System planowania przestrzennego, który od szczebla centralnego do lokalnego wspomaga proces podejmowania decyzji inwestycyjnych, a zarazem chroni szczególnie cenne zasoby przyrodnicze ma umożliwić wzrost gospodarczy i przemiany społeczne oraz poprawę stanu środowiska.

Polityka ekologiczna państwa 2030 zakłada:

- zrównoważone gospodarowanie wodami, w tym zapewnienie dostępu do czystej wody dla społeczeństwa i gospodarki oraz osiągnięcie dobrego stanu wód,
- likwidacja źródeł emisji zanieczyszczeń do powietrza lub istotne zmniejszenie ich oddziaływania,
- ochrona powierzchni ziemi, w tym gleb,
- przeciwdziałanie zagrożeniom środowiska oraz zapewnienie bezpieczeństwa biologicznego, jądrowego i ochrony radiologicznej,
- zarządzanie zasobami dziedzictwa przyrodniczego i kulturowego, w tym ochrona i poprawa

- stanu różnorodności biologicznej i krajobrazu,
- wspieranie wielofunkcyjnej i trwale zrównoważonej gospodarki leśnej,
- gospodarka odpadami w kierunku gospodarki o obiegu zamkniętym,
- zarządzanie zasobami geologicznymi przez opracowanie i wdrożenie polityki surowcowej państwa,
- wspieranie wdrażania ekoinnowacji oraz upowszechnianie najlepszych dostępnych technik BAT (polegają one na określaniu granicznych wielkości emisji dla większych zakładów przemysłowych),
- przeciwdziałanie zmianom klimatu,
- adaptacja do zmian klimatu oraz zarządzanie ryzykiem klęsk żywiołowych,
- edukacja ekologiczna, w tym kształtowanie wzorców zrównoważonej konsumpcji,
- usprawnienie systemu kontroli i zarządzania ochroną środowiska oraz doskonalenie systemu finansowania

Wymienione powyżej cele znalazły odzwierciedlenie w projekcie miejscowego planu zagospodarowania przestrzennego Miasta Orzesze (zmiany obszarowe)

Projekt planu nie wprowadza ustaleń będących w sprzeczności z założeniami Strategicznego planu adaptacji dla sektorów i obszarów wrażliwych na zmiany klimatu do roku 2020 z perspektywą do roku 2030 (SPA 2020). Głównym celem SPA 2020 jest zapewnienie zrównoważonego rozwoju oraz efektywnego funkcjonowania gospodarki i społeczeństwa w warunkach zmian klimatu. Realizacji tego celu służą sformułowane cele szczegółowe:

- zapewnienie bezpieczeństwa energetycznego i dobrego stanu środowiska,
- skuteczna adaptacja do zmian klimatu na obszarach wiejskich,
- rozwój transportu w warunkach zmian klimatu,
- zapewnienie zrównoważonego rozwoju regionalnego i lokalnego z uwzględnianiem zmian klimatu,
- stymulowanie innowacji sprzyjających adaptacji do zmian klimatu,
- kształtowanie postaw społecznych sprzyjających adaptacji do zmian klimatu.

Zapisy projektu planu miejscowego uwzględniają cele SPA 2020 w zakresie kształtowania zagospodarowania przestrzennego oraz stosowania technologii i rozwiązań przyjaznych środowisku i wspierających ochronę jego zasobów.

W świetle powyższych wskazań, mając na uwadze projektowany sposób zagospodarowania obszaru objętego opracowaniem, należy stwierdzić, iż oceniany Projekt planu miejscowego uwzględnia cele ochrony środowiska określone w dokumentach nadrzędnych.

10.3. Ocena przewidywanych oddziaływań na ludzi

Projekt przedmiotowego dokumentu nie zawiera ustaleń, których realizacja może powodować zagrożenia dla środowiska, niekorzystne z punktu widzenia oddziaływania na zdrowie ludzi.

10.4. Informacje o możliwym transgranicznym oddziaływaniu na środowisko

Oddziaływania związane z realizacją ustaleń planu będą miały generalnie charakter lokalny, względnie ponadlokalny. Z tego względu realizacja ustaleń planu nie będzie powodowała transgranicznego oddziaływania na środowisko.

11. Propozycje rozwiązań alternatywnych oraz mających na celu zapobieganie, ograniczanie lub kompensację przyrodniczą negatywnych oddziaływań na środowisko

Miejscowy plan zagospodarowania przestrzennego jest podstawowym aktem prawa miejscowego umożliwiającym kontrolowany i zrównoważony rozwój gminy i jej poszczególnych jednostek urbanistycznych. Plan miejscowy określa ramy przestrzennego zagospodarowania terenów o poszczególnych przeznaczeniach stając się instrumentem rozwoju przestrzennego, a także gospodarczego i społecznego gminy. Brak realizacji ustaleń projektu planu może przyczynić się do zakłócenia ładu przestrzennego oraz nasilenia się konfliktów pomiędzy celami ochrony środowiska a potrzebami rozwoju gospodarczego. Zachowanie ładu przestrzennego, to jedno z najważniejszych zadań gminy prowadzące do podniesienia jakości życia.

Zaproponowanie tzw. wariantu alternatywnego tzn. sytuacji braku realizacji ustaleń planu zagospodarowania przestrzennego poprzez pozostawienie obszaru w dotychczasowym stanie prawnym, może na podstawie ogólnych tendencji występujących na tym obszarze prowadzić do niekontrolowanego rozwoju zabudowy jednorodzinnej, a tym samym skłonności środowiska do wzrostu zanieczyszczeń wód powierzchniowych i podziemnych ściekami komunalnymi, pogłębiania się synantropizacji zbiorowisk roślinnych, zagęszczenia linii przesyłowych energii elektrycznej, wzrostu ilości odpadów i odprowadzalników ścieków.

Jednocześnie należy stwierdzić, iż zaproponowany w planie sposób zagospodarowania jest kontynuacją istniejącego zagospodarowania.

W projekcie planu stworzono zapisy uwzględniające cele ochrony środowiska ustanowione zarówno na poziomie krajowym (Ustawa o ochronie przyrody), jak i na szczeblu lokalnym (Program ochrony środowiska) oraz ustalono zasady zrównoważonego rozwoju obszaru.

12. Propozycje dotyczące przewidywanych metod analizy skutków realizacji ustaleń projektu planu

W związku z faktem, że wprowadzenie w życie ustaleń planu przyniesie w efekcie przemiany środowiskowe, stan środowiska należy objąć stałą kontrolą w celu zidentyfikowania i ograniczania skutków najbardziej niekorzystnych.

Ponieważ z ustawy o planowaniu i zagospodarowaniu przestrzennym wynika obowiązek wykonania przez organ wykonawczy gminy oceny aktualności studium i planów zagospodarowania przestrzennego, proponuje się, aby analizę skutków realizacji postanowień planu wykonać w ramach tej oceny. Ocenę aktualności studium i planów sporządza się co najmniej raz w czasie kadencji rady. Z tą samą częstotliwością wykonywana byłaby analiza skutków realizacji postanowień planu. Należałoby zwrócić szczególną uwagę na realizację ustaleń w zakresie urządzania zieleni, krajobrazu i zachowania powierzchni biologicznie czynnej ustalonej w planie.

Aktualnie w granicach omawianego terenu nie jest prowadzony monitoring stanu powietrza atmosferycznego ani hałasu. Badania poziomu hałasu winny być cyklicznie powtarzane. Jakość wód

największych zbiorników określana jest na podstawie badań monitoringowych prowadzonych przez WIOŚ i Sanepid.

W zakresie skutków oddziaływania na środowisko realizacji projektowanego zagospodarowania terenu, za wystarczający przyjmuje się system monitoringu państwowego realizowany przez Wojewódzki Inspektorat Ochrony Środowiska w ramach Państwowego Monitoringu Środowiska. W odniesieniu do przedsięwzięć, dla których wydano lub będą wydawane decyzje o środowiskowych uwarunkowaniach monitoring określony został w decyzji środowiskowej.

13. Dokumenty uwzględnione przy sporządzaniu prognozy

1. Ustawa o udostępnieniu informacji o środowisku i jego ochronie, udziale społeczeństwa w ochronie środowiska oraz o ocenach oddziaływania na środowisko z dnia 3 października 2008 (tekst jednolity Dz.U. 2020, poz. 283 z późn. zm.),
2. Prawo ochrony środowiska z dnia 27 kwietnia 2001 (tekst jednolity Dz.U. 2019, poz. 1396 z późn. zm.),
3. Ustawa o ochronie przyrody z dnia 16 kwietnia 2004 r (tekst jednolity Dz.U. 2020, poz. 55 z późn. zm.),
4. Ustawa o lasach z dnia 28 września 1991 r (tekst jednolity Dz.U. 2020, poz. 6),
5. Ustawa o ochronie gruntów rolnych i leśnych z dnia 3 lutego 1995 r (tekst jednolity Dz.U. 2017, poz. 1161 z późn. zm.),
6. Prawo wodne z dnia 20 lipca 2017 r (tekst jednolity Dz. U. 2020, poz. 310 z późn. zm.),
7. Ustawa o ochronie zabytków i opiece nad zabytkami z dnia 23 lipca 2003 r. (tekst jednolity Dz. U. 2020, poz. 282),
8. Prawo geologiczne i górnicze z dnia 9 czerwca 2011 r (tekst jednolity Dz.U. 2019, poz. 868).
9. Rozporządzenie Ministra Środowiska z dnia 14 czerwca 2007 r. w sprawie dopuszczalnych poziomów hałasu w środowisku (tekst jednolity Dz.U. 2014, poz. 112),
10. Rozporządzenie Rady Ministrów z dnia 10 września 2019 r. w sprawie przedsięwzięć mogących znacząco oddziaływać na środowisko (Dz. U. 2019, poz. 1839 z późn. zm.),
11. Studium uwarunkowań i kierunków zagospodarowania przestrzennego miasta Orzesze, druga edycja – Studium 2010 wraz z prognozą oddziaływania na środowisko przyjęte uchwałą Rady Miejskiej w Orzeszu nr XV/124/11 z dnia 17 listopada 2011 r.
12. Opracowanie ekofizjograficzne dla gminy Orzesze, wyk. przez EKOID, Katowice 2005.
13. Aktualizacja programu ochrony środowiska dla Gminy Orzesze na lata 2012-2016 z perspektywą do roku 2020.
14. Plan zagospodarowania przestrzennego województwa Śląskiego 2020+ z dnia 20 września 2016 r.
15. Koncepcja przestrzennego zagospodarowania kraju 2030 (Monitor Polski z 2012 r. poz. 252).
16. Długookresowa Strategia Rozwoju Kraju - Polska 2030. Trzecia fala nowoczesności (Monitor Polski, 2013 r.).
17. Polityka ekologiczna Państwa 2030 (Monitor Polski z 2019 r., poz. 794).
18. Długookresową Strategią Rozwoju Kraju. Polska 2030. Trzecia Fala Nowoczesności,
19. Strategią Rozwoju Kraju 2020, z dziewięcioma zintegrowanymi strategiami o charakterze horyzontalnym, w tym Strategią „Bezpieczeństwo Energetyczne i Środowisko”,
20. Polityką Energetyczną Polski do 2030 roku,
21. Krajowym Programem Ochrony Powietrza do roku 2020,
22. Aktualizacją Krajowego Programu Oczyszczania Ścieków Komunalnych,
23. Krajowym Planem Gospodarki Odpadami 2014,
24. Krajowym Programem Zapobiegania Powstawaniu Odpadów,
25. Programem Ochrony i Zrównoważonego Użytkowania Różnorodności Biologicznej oraz Plan Działań na lata 2015–2020,
26. Strategicznym Planem Adaptacji dla sektorów i obszarów wrażliwych na zmiany klimatu do roku 2020 z perspektywą do roku 2030,
27. Programem wodno-środowiskowym kraju,
28. Wojewódzki Program Ochrony Środowiska Województwa Śląskiego do roku 2019 z perspektywą do roku 2024,

Prognoza oddziaływania na środowisko miejscowego planu zagospodarowania przestrzennego Miasta Orzesze (zmiany obszarowe)

29. Program Ochrony Środowiska dla Gminy Orzesze,
30. Plan rozwoju lokalnego Gminy Orzesze,
31. Plan gospodarki niskoemisyjnej dla gminy Orzesze,
32. Kondracki J., Geografia regionalna Polski, PWN, Warszawa, 2000;
33. Raport o stanie środowiska w województwie śląskim w 2014 roku, WIOŚ, Katowice, 2015r.;
34. Mapa geologiczna Polski, w skali 1:200 000;
35. Mapa hydrogeologiczna Polski, w skali 1:200 000;
36. Mapa warunków występowania, użytkowania, zagrożenia i ochrony zwykłych wód podziemnych Górnośląskiego Zagłębia Węglowego i jego obrzeżenia w skali 1:100 000;
37. Mapa Głównych Zbiorników Wód Podziemnych (GZWP) w Polsce wymagających szczególnej ochrony, w/g podziału A. S. Kleczkowskiego, Kraków 1990 r.,
38. Mapa hydrograficzna skala 1:50 000;
39. Bilans zasobów kopalin i wód podziemnych, wg stanu na 31.12.2013 r. – Państwowy Instytut Geologiczny-Państwowy Instytut Badawczy, Warszawa.
40. Plan gospodarowania wodami na obszarze dorzecza Wisły, KZGW, Warszawa 2011
41. Mapy zagrożenia powodziowego i mapy ryzyka powodziowego publikowane na portalu KZGW
42. Matuszkiewicz, 2008: Regionalizacja geobotaniczna Polski, IGiPZ, Warszawa
43. Matuszkiewicz, 2008: Potencjalna roślinność naturalna Polski, IGiPZ, Warszawa
44. Parusel J. B., Skowrońska K., Wower A., 2007: Korytarze ekologiczne w Województwie Śląskim koncepcja do planu zagospodarowania przestrzennego województwa Etap I, CDPGŚ, Katowice;
45. Piękoś-Mirkowa H., Mirek Z., 2006: Flora Polski. Rośliny chronione. Oficyna wydawnicza Mulico,Warszawa;
46. Sudnik Wójcikowska B., 2011: Flora Polski. Rośliny synantropijne. Atlas roślinności lasów. Oficynawydawnicza MULTICO, Warszawa;
47. Witkowska-Żuk L., 2008: Flora Polski. Atlas roślinności lasów. Oficyna wydawnicza MULTICO,Warszawa;
48. Wysocki Cz., Sikorski P., 2009: Fitosocjologia stosowana w ochronie i kształtowaniu krajobrazu.

OŚWIADCZENIE – KLAUZULA

Kierujący zespołem wykonującym niniejsze opracowanie oświadcza, że spełnia wymagania, o których mowa w art. 74a ust. 2 pkt. 2 ustawy z dnia 3 października 2008 r. o udostępnianiu informacji o środowisku i jego ochronie, udziale społeczeństwa w ochronie środowiska oraz o ocenach oddziaływania na środowisko (Dz.U.2024 poz. 1112 z późniejszymi zmianami)

WYKSZTAŁCENIE

IMIĘ I NAZWISKO

PODPIS

MGR INŻ. ARCH.

Sławomir Tront



TYTUŁ OPRACOWANIA:

PROGNOZA ODDZIAŁYWANIA NA ŚRODOWISKO

MIEJSCOWEGO PLANU ZAGOSPODAROWANIA PRZESTRZENNEGO MIASTA ORZESZE
(ZMIANY OBSZAROWE)

DATA OPRACOWANIA: grudzień 2025 r.